盛京時報

晚刊

二月廿八日發行

本報價目本埠每份每月一圓四角（國幣）外埠郵費在內每份每月一圓六角（國幣）零售每份六分（國幣）廣告費五號字每行十一字一日貳圓（國幣）長期另議
發行人 染谷保藏
編輯人 菊池貞二
印刷人 東北明
發行所 奉天大和區田町九番地 盛京時報社
電話 編輯局 營業局
分社 新京 哈爾濱 大連 大阪

希總統將提示三條件
根本清算凡爾賽體制
似將要求美國嚴守中立

【柏林廿七日電】美國威爾斯國務次官、三月一日、來訪柏林、關於和平問題、當與希特勒總統間、有所會談、而德方關於威爾斯次官訪德之態度、據廿七日柏林政界消息靈通人士宣稱、希特勒總統會見該次官、將率直闡明德國態度提示如左三條件

一、德國要求在歐洲大陸之霸權、

二、德國要求返還德國殖民地、

三、但德國不取再建和平之發議權、

衆信希特勒總統言及美德兩國關係、似將要求美國嚴守中立、

【又電】當威爾斯美國國務次官行將訪問柏林之際、柏林外交界、遽形緊張、各國記者團、咸多方奔走、蒐集情報、呈開戰以來空前緊張之空氣、而在此間、德國官方及美國大使館當局、竭力避免表明態度、廿七日下午、國際記者團會見德國外務部當局、刺探德方態度、集中質問、但外務部發言人守口如瓶、僅謂不悉威爾斯次官人物云云、空勞記者團焦急、一方、美國大使館當局、亦以賈克代理大使爲中心、開始與德國當局間協議、進行會談之準備、大抵威爾斯次官於三月一日上午抵柏林、投宿於愛德倫旅館、爾時與威爾斯次官交涉主角、爲李賓特羅甫外長、威爾斯次官亦會見希特勒總統及戈林空相、交換意見、德方將對凡爾賽体制根本清算、並基於新秩序、力倡確立世界和平、以闡明德國和平的意思、」

意對和平表示冷淡
關鍵在下月美德會談

【紐約廿七日電】綜合羅馬確息云、此間一般豫測、多以爲威爾斯次官訪問英法德三國後、當歸還羅馬、與莫索里尼首相作再度會談、惟是意大利對於威爾斯次官、頗抱警戒態度、証諸法西斯蒂機關紙帝百拉報廿七日社論、可想見、其社論曰、

在現下情勢下、立即開始以道理討論和平、必須具有一種近於奇蹟的物事斯可也、從而可見美意會談、縱令其爲友好的、在威爾斯次官方面、亦難賞其至大期待、衆信眞正關鍵所在、猶待三月一日美德會談開始也、

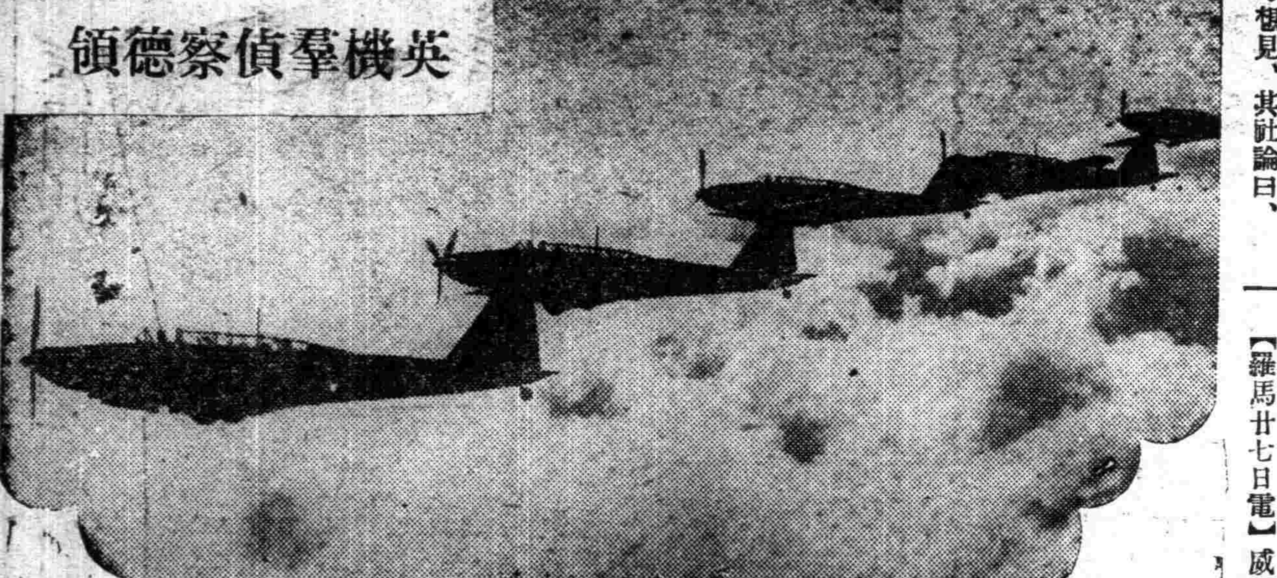

英機轟偵察德領

會談深感滿意
美次官對記者團談話

【羅馬廿七日電】威爾斯國務次官、二十六日會見莫索里尼首相、手交羅斯福大總統之親書、關於國際政局、有種種協商、更會見希特勒總統、定於二十八日上午零時五分、自羅馬首途、前往柏林、外間關於威爾斯莫索里尼會談內容、有種種臆測、惟是二十七日威爾斯次官見新聞記者團席上、對於會談是否涉及和平問題之質問、答稱如次、

余與莫索里尼首相會談、並未涉及何等停止戰鬪行爲問題、而與該首相及齊亞諾外長之會見、深感滿足、不寧唯是、意大利國民對余熱烈歡迎之熱意、尤使余極爲欣悅不置、總之、余相信此次會談、於本人使命之推行上所得良多、

間威爾斯次官由羅馬赴柏林途中、豫定經過伯倫地方、

美次官赴瑞士

【羅馬二十七日電】威爾斯遣歐特使、廿七日下午五時、在美國大使館招待房馬根宰駐意德大使、實行交換意見後、廿八日下午零時五分、由羅馬出發、已赴瑞士首都比林、在比林與駐瑞哈利蘇美公使會見、聽取關于歐洲情勢之報告外、並與瑞士當局亦行會見、

英最大兩主力艦
因觸機雷負傷修理
英賈齊爾海相在下院發表

【倫敦廿七日電】賈齊爾海相、當廿七日下院討論海軍豫算之際、發表英國最大主力艦聶爾遜號（三三、九〇〇〇噸）及巴倫號（三二、一〇〇噸）前因磁氣機雷魚雷受有損傷而修理中、推近將復歸艦隊、

英機偵察柏林

【倫敦二十七日電】英國空軍省發表、英國空軍、昨二十六日晨來數次飛翔至德國領內、對黑利高蘭德北海沿岸以下西部德國領內、實行廣範圍之偵察飛行、於入夜同時實行德國領福利吉亞諸島方面之恒例的哨戒飛行、且偵察北德國及波羅的海重要海港、更別働隊遠侵入中部德國、而達到柏林上空、全機安然歸還、

英法艦在貝亞茅海上
擊沈德船二隻
詳情尚在不明中

【卑爾根廿七日電】日爾德地方抵卑爾根消息來、英法對於德蘇艦隊、在北冰洋上頗有一觸即發之勢、據廿六日挪威北海威云、英法軍艦若干隻、在貝亞茅海上、擊沈德船二隻、詳情不明、

× × ×

淺間丸案德人九名
英定於明日釋放

【東京廿八日電】關於淺間丸解決條件之一之拉致德人九名釋放問題、在日英間折衝結果、實於廿九日實行釋放、關於該事項、廿八日正午、由外務省情報部長發表如左、

英國軍艦、由淺間丸拉致德人中之九名、定於本月廿九日、向本當局返還、德人剋下就由香港以英國船輸送、在橫濱海上對於日本政府代表將行返還、

駐日法大使
往訪各次官

【東京廿七日電】法國駐日安利大使、廿七日下午三時三十分、在外務省訪問各次官、關于前者轟炸滇越鐵路問題、實行意見之交換、於同三時五十分辭去、法國政府對日本政府曾行抗議之日本海軍航空隊之

德企圖確保資材供給
將與羅締結不侵條約

【不加勒斯多廿七日電】德國政府、刻下極力運行確保羅馬尼亞資源工作、頃據有力確息云、德國對於羅馬尼亞、此次企圖締結互不侵條約、以保障羅馬尼亞國境、解除羅馬尼亞對德所抱之杌隉、而羅馬尼亞方面、對於現在動員中之軍隊、似有解除召集之意、擬定以此等歸鄉將兵、擴充生產、俾增加對德資材之供給量、但豫定廿六日再開對德交涉訪問不加勒斯多之克羅第德國經濟使節、突告延期、衆信該使節此舉、與德羅互不侵條約締結問題、不無關係、

德潛水艦偉功

【伯林二十八日電】比爾比爾特、修爾慈耶少校、所指揮之德國大型潛水艦、二十六日已歸還杉某港、但德國軍司令部、會發表該艦所擊沈之船舶噸數、只此次之航海、爲三萬四千百三十一噸、又自開戰以來、該艦所擊沈之船舶噸數、總計十一萬四千五百噸、此修爾慈耶艦之赫赫戰果、既爲德國國民賞讚之的、且可鼓舞德軍之士氣、軍事專門家方面、亦頗讚揚該艦之業績、述之如左、

修爾慈耶少校所指揮之潛水艦、最近於未滿六個月之間、已擊沈合計十六隻、共十一萬四千五百噸之船舶、但此數字、以一潛水艦之業績而言、固可爲最大限者、凌駕前次大戰當時最爲活躍之潛水艦、即布恩修艦於五個月內、會擊沈十一萬一千五百噸、並修塔因布留克艦及其他之業績云

企圖油田增產
德蘇成立暫定協定

【巴黎二十七日電】廿七日巴黎接到之情報、據云、最近德蘇兩國間、關於蘇聯巴西基爾油田之開發、已成立暫定協定、其具體的內容、雖不詳悉、然爲使現在巴西基爾油田之產油額年三百五十萬噸或四百萬噸、增額爲七百萬噸、欲將其增產分輸出於德國者、聞德國人技師團、業已赴巴西基爾油田、担當該油田之石油增産、

日預算總額
達九十四億強
追加預算將告決定

【東京廿七日電】十四年度追加豫算、預定廿八日付諸閣議之第三號、全部終了、將此與已成立或已提出議會之十四年度豫算及追加案合計、則十四年度豫算總額、通計歲入總額四十八億三千六百六十三萬五千圓、歲出總額四十八億八千二百六十四萬九千圓、更與前議會成立臨時軍事費追加豫算四十六億五百萬圓合計、則歲出總額九十四億八千七百六十四萬九千圓、

閻錫山下大動員令
開始剿滅共軍
武力衝突決難避免

【香港二十七日電】在黃河西地域以國共兩軍之反目抗爭、漸次擴大強化、頃據西安行營主任蔣鼎文向軍事委員會提出之報告云、

延安政府當局、以在山西省南部駐屯之劉伯誠第百二十九師爲主力部隊、增強聶榮臻軍、並向山西省東北部及西北部配置賀龍、林彪兩軍、加算新編部隊、其兵力約達二十萬、其他在黃河西岸之約十萬共產軍主力、整備進擊山西省內之體勢、而對此閻錫山麾下之山西軍、將混有雜軍約十五萬兵力、向山西南部集結、聞閻錫山以動員全政治機關、已開始勦滅共產軍之大掃蕩、是以兩軍之武力衝突、現下已不可避免、

順應產業開發政策
調查蒙地實況
自本年度起亘二年間施行之

【新京專電】興安四省之土地制度整備問題、爲開發產業之重要政策、即於遂行振興民生政策之見地、亦爲重要問題、政府當局已積極着手整備、並鑑於興安省內之所謂蒙地極端複雜之習慣、政府側亦以愼重態度確立土地制度之準備對策、自本年度始、以兩個年計畫、施行蒙地習慣之調查、

興安局當局自本年四月起始、與產業部聯絡之下、對 調查班、分成 兩班、施行調查農耕地及遊牧地之蒙地獨特土地權利關係、及農民遊牧民之生活實況、以及關係之所有慣、即因現在蒙地之農習耕地、共得有認爲所有權者、亦無權利觀念、並且含有亦無使用收入權利關係存在之複雜性、此次對於土地制度之確立、即對此等土地所有權問題施行考察、

一、承認個人所有權、

二、置於部落或旗監理下、

三、於國家監理之下、承認有世襲耕作權、

四、遵循有制限之個人所有權、

以此等方法相左右、作爲將來遂行蒙地行政以重大之關聯而注目之、

強化滙兌貿易統制
全滿稅關增設貿易科

【新京專電】經濟部、處理最近之滙兌管理並貿易統制之一層增強、同時對地方各種經濟方策之實施、使精通地方經濟情形之各地稅關、與之協力、決定最近在全滿稅關新設貿易科、從來稅關專爲徵稅機關、以担當輸出入關稅之徵收事務、而最近使之担當滙兌並貿易行政之實施、全無關稅當局之積極的協力、終久難得圓滑運行、近來此種情形、非常增多、故如從來單爲徵機關之機能外、必須與稅以對統制方策積極運營之權限、待政府所定之手續妥備後、豫定三月中旬舉行總會、以行最後的決定

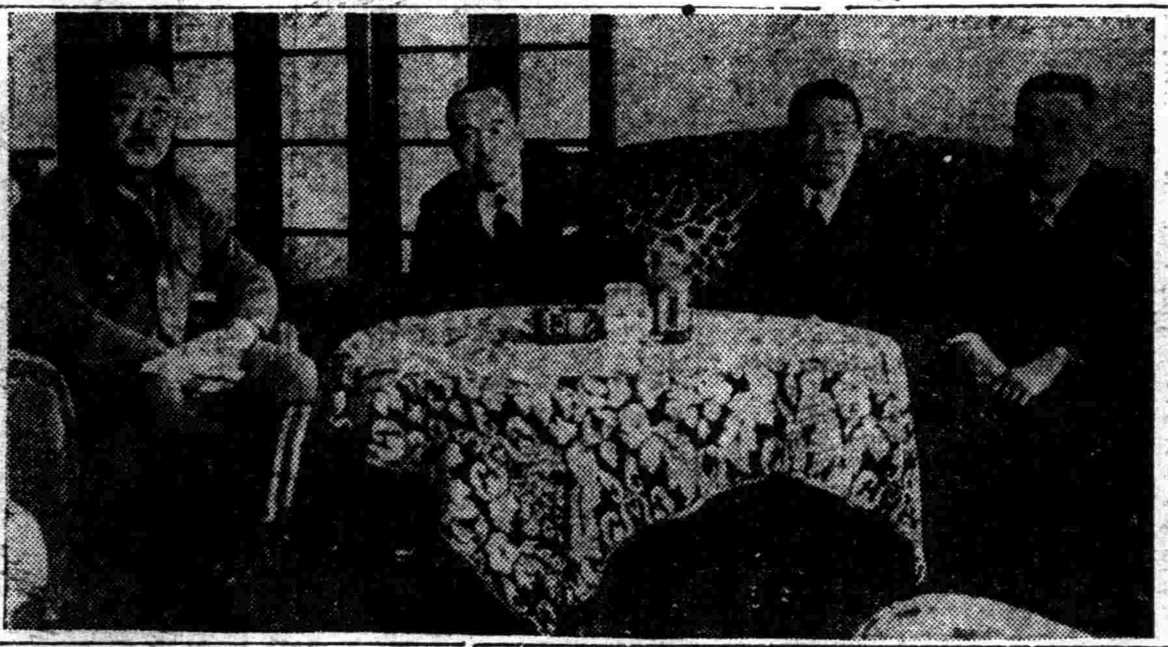

板垣總參謀長訪問河原田前文相一行（自左至右板垣總參謀長、河原田前文相、大村前文部次長、武部前企劃院次長）

揚子江日艦艇
處分敵軍機雷

【上海廿七日電】艦隊報道部發表、

一、啓開揚子江中之日艦艇一部、曾於本月廿五日、在湖口及彭澤附近、發見以草蓆及汽油罐等包裹之敵浮流機雷十四個、即處分之、再江上艦艇、自二月一日至廿五日間、在揚子江流域、處分機雷計三十四個、

二、本月廿六日、掃蕩舟山列島殘動中之海軍陸戰隊、在六橫山島、捕捉急處蠢動中之敵軍百名、與以多大損害、敵軍遺棄屍體三〇、日方無損害、

大江中將決
就滿航社長

【東京廿七日電】兒玉滿洲航空會社總裁、因轉任中華航空會社社長、遂付缺如、於陸軍關東軍、航空局內、選擇結果、決定前下志津陸軍飛行學校長大江亮一中將繼任、該中將因近將赴任、乃定於三月五日午後六時、招致航空關係者於東京會館、開就任披露宴

美泰拉特使
會見皮奧十二世

【巴的幹市二十七日電】羅斯福大總統之特派使節麥倫泰拉氏、二十七日上午十時半、在教王廳、與皮奧十二世行初次會見、呈遞羅斯福大總統之親書並國書後、並會談約亘四十分鐘、至大總統之親書內容、雖爲各方面所注目然該特使、只言明爲致禮而已、

參議府會議

【新京專電】參議府會議、二十七日下午二時在參議府會議室開會、提出前於十九日經第七次及廿三日之第八次國務院會議可決之左記四件、審議後即行通過、

一、審計局官制中改正之件、

一、水力電送建設局官制中改正之件、

一、康德七年度特別會計第二準備金支出之件、

一、豫算外成爲國庫負担之契約之件、

× × ×

司法部擬開
監獄正副長會議

【新京專電】司法部定自四月廿五日起、亘三日間、在國務院講堂、舉行全國監獄正副長會議、關於統制經濟政策與監獄作業上之影響對策並戒護事業之強化充實、將重行協議、

晚刊一大張半

婀閥好萌（オバホルモン）

月經不順

頭痛眩暈

乳汁不足

・女性之所以爲女性、以女性體內之卵巢、分泌女性荷爾蒙而已、是故女性之卵巢分泌機能、苟有不調、則所謂女性特徵之月經、勢必發生種々障碍、同時且有頭痛眩暈・失眠・四肢陰寒・腰痛等神經症狀。又如萎黃貧血・惡阻流產・乳汁不足等々其原因亦往々在此。

婀閥好萌即與國際標準品完全一致之女性卵胞荷爾蒙、故對於卵巢分泌機能障碍時之種々婦科疾患、確有調理月經及保健女性之功。

【包裝】
片劑（百單位）　二〇片　五〇片　100片
片劑（五百單位）　二〇片　五〇片　100片　200片
針劑（千單位）　10瓦　三瓦　100瓦

各大藥房　均有經售

發行總經理　武田長兵衛商店
滿洲總發行　滿洲武田藥品株式會社　奉天市大和區春日町十三

建國八週年紀念

協和會中央本部向全國配布六萬份之五族協和美麗色彩紀念宣傳畫

歡送應募勇士入營 盛大舉開壯行會

全市官民代表贈物併鼓勵

協和會奉天市本部、振興防衛精軍、及强化興亞建設之偉業、並使一般人民徹底募兵之意義、挺身奮起、募爲國軍、及以兵役義務之獎勵、而力求市民對入營勇士實施迎歡、爲歡送起見、特於月之二十八日午前十一時在城內西華門外協和會館、舉行奉天市初次入營勇士壯行會、出席者王司令官代表王兵事處長、鄭市長、姜警察廳長等各關係來賓約三十名、協和會役員約百名、國防婦人會員約五十名、入營勇士百五十名、參加之下、全體向國旗敬禮、合唱國歌、鄭市長、王司令官代表、國防婦人會代表、致激勵之辭、分贈餞別贈品勇士代表劉恩波答辭、姜警察廳長代表三呼萬歲、於此懽呼聲中、全體向國旗敬禮、而行終了盛大之會式、時約正午十二時許、其激勵之辭及答辭誌下、

王司令官激勵辭

本年我國實行第一次募兵檢查、奉天市諸青年、應募者非常勇躍、結果選拔優秀者、百五十名、對此勇躍應募者、足見了解防衛之精神、及表示忠君愛國之情緒、鄙人實感欣幸、從前舊政權時代、一般人民、對於子弟當兵一事多十分不滿並流傳俗語所謂『好人不當兵』之說、但自建國以來、人民居於王道樂土中、浴沐皇恩、無不欣懽鼓舞同慶昇平、固與曩日有所不同、目下戰雲四起、各國皆在充實國防之際、我國與友邦大日本、樹立共同防衛族幟、故我國實行募兵、而奉市中之應募者、尤爲奮起、打破『好人不當兵』之俗語、足証國家庶政休明、人民莫不忠勇奉公、即諸位入營之勇士、秉報國之心、實係國家干城、爲國衛民、前程無量、頗堪期待、願祝諸位身體健康云云、

王司令官代表王兵事處長
康德七年二月廿八日、

答辭

本年度我國實施第一次募兵檢查、蒙主務募兵官之選拔、將我等百五十名選爲最名譽之國軍、今日又承協和會當局主催壯行會、而受司令官閣下之優渥訓示、實令我等感謝莫銘、當茲戰雲四起、努力充實國防之際、各國皆在爭相完備兵役制度與實施方法、尤以我國居於滿日共同防衛族幟之下、我等更宜挺身奮起、募爲國軍、而不負國家造就之期望、從軍以作良兵、爲軍中之表率、悍國衛民、退伍再爲良民、作鄉里之模範、鼓勵後生、我等之責任至爲重大、今次入隊定能黽勉前進、孜孜不懈、以使不辜負司令官之期待、更全各人之責務、非徒爲各人之名譽、且欲爲我大奉天市爭先光榮也、

第一次募兵檢查應募者代表　劉恩波
康德七年二月廿八日

各分會祝辭

康德七年度募兵諸君、如此勇躍應募、壯志可嘉、處此非常時局下、諸位使命重大、行見乘軍人之天職、爲國家之干城、保國衛民、前程萬里、敝人恭逢壯行會盛典、略獻蕪辭、謹以奉祝、

各分會代表常廣堯
康德七年二月廿八日

慶祝建國佳辰

奉市決定各種行事

爲紀念慶祝康德七年度建國紀念起見、滿日關係各機關、特經擬定舉行盛大之行事、已誌本報、茲奉天市公署以及協和會奉天市本部、爲喚起市民之普及認識計、特於二十七日起實施建國紀念週間、由市內各機關以及商民住戶舉行國旗之揭揚並舉行慶祝行事如下、

▲二月二十七日　市內各機關滿日國旗揭揚、

▲二月二十八日　學校朝會國旗揭揚後向皇居遙拜訓示、

▲二月二十九日、於各機關團體學校各區娛樂場所配布宣傳標語、

▲三月一日　紀念式典及孝子節婦傳達式、

▲三月二、三兩日　紀念週間、各學校作文課題、

慶祝放送

【新京專電】滿洲電電放送部、定於本年第八屆之建國節、放送豪華紀念特輯節目、俾四千萬之同胞共慶昇平佳節、茲錄共放送節目如次、

午前七時、由東京小磯拓相之興亞奉公日朝禮訓話、九時三十分、由新京忠靈塔前中繼建國式典實況、次爲金子定一氏之〃八紘一宇建國精神〃之講演、十時五十分爲奉天之新日本音樂、午後爲吟詩、口琴獨奏、琵琶、三時二十九分爲向北美西部對外放送、及管絃樂等、夜間爲田代外務局次長之『回憶建國當時座談會』七時半爲『建國之夕』張國務總理之紀念講演、並中繼於日本、同時並由日本日比谷公會堂、建國式典會場、將米內首相及松村陸軍省情報部長之紀念講演中繼、一方更於八時十分、由新京關東軍軍樂隊之演奏中繼於日本、以電波傳遞日滿兩國建國之盛況云、

陸軍紀念日 盛大慶祝行事決定

奉天市內、關於陸軍紀念日之行事、經二十七日協議結果、爲盛大慶祝起見、擬定於三月九日起、先行實施學校之紀念講演、午前十時半起、由市內各機關代表於市內集合後、慰問滿日陸軍病院、午后一時起、更於滿鐵紀念會館、舉行傷病兵慰安演藝會、十日午前九時起、於奉天神社舉行報賽祭、十時起在鄉軍人之分列式、於忠靈塔前盛大舉行、十一時半、於滿日官民參集之下、於忠靈塔前舉行臨時招魂祭、正午舉行默禱、午后一時、於春日學校舉行祝賀會、並推舉代表、參拜戰人墳墓等、盛大之行事云、

大村總裁歸奉

一月上旬以來東上中之大村滿鐵總裁、二十八日之『亞細亞』快車與佐佐木副總裁同歸奉、同時伊澤理事於該列車歸任云、

張總理夫人 慰問傷病勇士

【新京專電】爲對於國防及治安第一線奮鬥而負傷之國軍勇士表示感謝之赤誠、張國務總理夫人、張司法部大臣夫人、副市長夫人、皆川協和會總務部長夫人、國婦總部理事赤木夫人等廿餘名之慰問團、廿七日午後一時往訪治安部病院、對病床之勇士手遞慰問之菓子、實用品、花束等、更於一時過繼續訪問恤兵院慰問

十年計劃施行教育 一省設一校

滿赤與民生部協力進行

王道之光 惠及盲啞

【新京專電】盲啞、乃人生之大不幸、即彼父兄亦爲之苦惱、所賴惟有盲啞教育、可以補足其缺陷而與以光明、此種教育在日本固不待言、即於歐美各國、亦經政府當局之積極的支援、而向美善躍進、惟我滿洲國於滿赤經營之新京聾啞學院外、僅於奉天、哈爾濱、有如私塾形式之存在、並無何等可觀、徒使器官不全者加深苦悶、故滿赤與民生部協力、以十年計畫二百萬元之預算、擬於全滿一省一校主之旗幟下、着手開始盲啞學校建設運動、因此擬於現在僅施行聾啞教育之新京聾啞學院、設設盲科、分預科一年、本科四年、技藝科四年之九年制、對於不能言之人教之語、而對於不能視之人、施以點字教育、此外併設師道科、而着手養成各省新設置之教師、

日陸軍機慘跌

寶藏中將等殉難

【東京二十七日電】陸軍省廿七日下午五時半發表、爲公務於二月二十五日晨由滿洲飛往東京中之陸軍機一架、同日下午一時四十八分在京都府綴喜郡大住村大字松井墜落、殉職者氏名如左、

陸軍中將　寶藏寺久雄
陸軍少將　岡田已三夫
陸軍航空兵中佐　辻俠春
陸軍航空兵准尉　根本功
同　土井義夫
陸軍技手　黑澤功

寶藏中將略歷

【東京二十七日電】壯烈殉職之寶藏寺久雄(五十二歲)中將佐賀縣人、明治四十四年陸士砲兵科卒業後、任官少尉、大正十年、卒業陸大、昭和九年進級少佐、當時轉入航空兵、歷行進級、十三年七月、昇任少將、任步兵學校教官陸大教官等、十三年七月、任○○部隊長、中國事變、在華北頗著勇名、諾孟罕事件、以○○部隊長、卓著赫赫武勳、勇名遠馳、此次、官方以二十六日令進級中將

(圖即遭難之寶藏寺中將(上)及岡田少將(下))

青島發生 强烈地震

【青島二十八日電】今晨五時四十分、於青島發生强度地震、熟睡之中市民、竟被驚醒、居民均謂此强度地震、爲未曾體驗者、實爲罕有之地震、詢之測候所、方知當沈鴻烈退却之際、將地震計携去今已失去設講、故無從知曉、然此由人身能感覺得來之程度、與日本內地之地震比較之、亦屬强震、故上下水平動相混、惟別無被害事件發生、

連沽間自下月 開始直通電話

【大連專電】因華北之治安安定、乃趕急作連絡滿洲與華北之滿華電話之整備、但滿洲電電與華北電電兩社、決擴張滿華電話通話區域、自三月一日起、即開始大連塘沽間直通電話、費用打電話一次爲二元九角云、

天氣豫報

廿九日　北風　晴有時陰

日溫度　最高　零下二度　最低　零下十五度三

奉市文化委員會 開初次懇談會

文化機關代表參集

奉天市公署、爲確市圖民對於文化之向上以及今後文化行政之整備起見、特行網羅奉天市內文化機關代表等、結成奉天市文化委員會(假稱)其第一回之懇談協議會、當於二十八日午后二時許、在市公署大會議室內於在奉之滿日文藝關係者多數參與之下、當即盛大舉行、席間參加者、計爲滿系方面各雜誌經代表、計文選、新青年、興滿文化日報、新文化日報、婦女雜誌、醒時報、協和劇團盛京時報等日側爲文話會員幹事、新聞社及文治會員等、約計數十餘衆、准時舉行開會、旋即入於懇談、其當日之協議事項如下、

(一)關於奉天市文化委員會結成之件、

(二)關於民生部大臣賞候補作品推薦文藝作品銓衡之件

(三)關於其他奉天市島文化問題、

會談終了後、全体更行出席鹿鳴春之晚餐會、於七時起、則臨國際劇場、舉行鑑賞會云、

警署新區劃

北市場署轄境一躍居首位

奉天警察廳、爲謀管下警察署行政便利起見、曾於客春計劃管下各署轄境另行區劃、且當時實現此新區劃之聲浪、遍聞於全市、然醞釀半餘、迄未茲者警察廳以時勢之刻不容緩、爰是乃將南市場警察署小西城門派出所、于採室派出所、營房派出所、土馬路派出所等四所管界全部、大和區警察署日吉町派出所管界之一部、劃歸北市場署、北關署與北市場署互相毗連之處、則互相劃讓、間此項新區劃、定於三月一日建國節佳辰實施、按北市場署管內人口、總計約十一萬强、由於此次新區劃、將突增至十五萬、一躍而居其他警署之上云、

日欽遣武官來滿

覲見皇帝陛下

並犒軍詳聆活躍狀況

【新京專電】友邦天皇陛下、爲犒關東軍及隷下各部隊將兵勞苦、在一月十日至二月八日之間、御差侍從武官澤本理吉郞砲兵大佐來滿、澤本侍從武官於一月十日抵新京、十一日視察關東軍司令部後、覲見我　皇帝陛下、並向各部隊傳達聖旨、向一般將兵傳達御品、向傷病將兵傳達御用點心、更詳採友軍在諾孟罕事件活動情況、而各部隊及各將兵休奉聖旨、無不對於浩蕩皇恩感到恐懼感激云、

龍風號 飛訪泰國自東京羽田飛行場出發登壯途

操觚東渡預會記 (16)

本報特派記者　于蓮客

神戶度元宵

東亞樓離觴飲竟、雪勢愈大、適與同仁犯雪共閱元町(神戶銀座)鬧市、並登大丸百貨店七樓參觀古書畫即賣會、當選購畫帖數種、携歸旅次、時同仁方集樓端燒聽間望雪者叙、姚子重團長一時興至、更倡議聯句遣寂、因得五律一首如次、

客裡忘佳節、乘槎寄海濱、繁燈凝故里(蓮客)、微雪滌征塵、雲障空懷月(希哲)、花開早見春、今宵休一醉、明日是歸人(子重)、

詩意雖無奇、然是日正值上元、亦客中小小紀念也、是夕、吾國置酒於縣廳前之菊水樓、酬謝東京市代表一行、把酒徵歌、歡言彌洽、酒闌、並參觀該樓各室設備、或雕鏤彩繪、或障錦泥金、或排比古代甲冑刀矛、或供奉各種仙佛造像、或陳列歷史遺物、或懸挂能樂面具、均屬珍奇名貴之品、雖名爲酒食徵逐之場、實不啻一小規模之歷史博物館、其價值殊不少遜焉、九時散歸旅次、雲開月吐、玉宇流輝、想此際吾國各都市中、應是正在傾城仕女踏燈賞元宵時也、

就歸國之途

在神戶信宿後、一行遂於廿三日晨十時半束裝自神戶驛出發就歸國之途、車西行不久、即須磨海岸、是處南瀕內海、波靜雲高、北枕松巖、巒多別墅、風光之明媚、景物之秀美、與箱根可謂異趣同工、曩歲鄭蘇戡先生曾於此地得句云『天容海濶須磨驛、山靜日長淸友園…』、十四字足以涵蓋一切、且吾輩今日過此、亦正值梅花開時、故愈覺其詩之寫景貼切焉、過姬路後、車行漸入亂山中、山間松竹茂美、嵐影照人、至八本松、瀨野、海田市一帶、山愈高、景愈秀、穿隧道甚多、過廣島後、即爲宮島、車沿瀨戶內海岸而行、從車窗中即可坐眺宮島及嚴宮風景、松嶼蒼秀、雪浪滔空、如在畫圖中行、世人每謂宮島一帶爲世界公園、洵非過譽也、六時許過小郡、瀕迫黃昏、七時半抵下關下車、已滿街燈火、在驛側山陽旅館進食小憩後、即登金剛丸、十時半啓碇、同仁咸集甲板上、倚舷望月、時皓魄流輝、晴波無際、不覺心神俱爽、滌盡連日間塵勞、是夜風平浪靜、眠夢穩適、較過來時多多矣、次日(廿四)日天甫曙、船即駛入釜山港、錨首明落月如傾金盆、倒影海中、金光破碎、而晚風並不甚寒、六時船就岸壁、一行同上陸、換乘『望』號快車、七時五十分發軔、車中座客殊擁擠、午膳日昳、倦憊假眠、同人咸爲瞌睡不已、過大田後、從車窗中可望見金剛山一角、崇三時半抵京城、車少停、過此山野間即多積雪、春光寒失、冬容復現、六時許過新幕、天復昏黑、車中燈火黯澹、殊無聊賴、因赴寢台車早臥、夜午抵安東、停車檢物、至此遂正式踏入國土矣、(寫自安東驛第十六信)

亡羊補牢

城內署開防犯會議

城內警察署司法系、鑑於管內大南小南兩街、邇來竊案盜案層出迭見、茲爲亡羊補牢並防後禍於未然計、特定於明日上午十時、招集大南小南兩分區商民、開防犯會議屆時由張北留署長、中村司法主任等、講述平時防犯上應行注意事項、與案件發生後之處置方法、以期根絕盜案與便於破案云、

最新發現化學殺菌劑之宏偉應用

淋病根治法

「淋病果能斷根？」

淋病之所以難治、淋菌由前尿道侵入後尿道、佔據粘膜爲巢穴、尋常淋藥之藥力、被粘膜所阻、不能通過、或局部洗射電療、黃色素注射、淋菌苗注射等非但有針刺之苦、雖能見效於一時、然潛伏於深部之淋菌尚不能全部死滅、有再發之虞且既費時日、手續不須熟練、患者苦之、治療方面日臻進步絕對斷根、化學靈藥始告完成、一掃前弊

「淋病之唯一救星發現！」

二甲對氯苯磺醯胺製劑「强利比兒」之發現、可謂天賜萬試萬靈神藥、曾於一九三五年自發現化學藥劑有滅菌效用後、一時化學製劑風起雲湧極一時之盛就其效力言、其中以對位氨基苯磺醯胺製劑奏效最大、令人仍多用之、既經諸家臨症實驗雖其治急性淋病之方法有多少成功對於慢性淋病未能令人滿意、惟多有不良之副作用全球醫藥界最新研究、二甲對氯苯磺醯胺之大發明始告完成

「有如何療淋作用」

强利比兒係以此二甲對氯苯磺醯胺爲主劑、並加入副種殺菌藥劑配製之徹底根治特效藥也、此故强利比兒具有雙重特效之藥力、能奏一菌不留之奇效、比市上尋常化學殺菌劑、更爲周密、更爲徹底、而且服法簡單、內服後能直接進入血脈、隨血液之循環、藥力無遠不屆遍透全身、起抗淋球菌作用殲殺潛伏於病巢內部之一切淋菌、不留一菌、雖屢醫屢藥多年難治之頑淋惡濁可藥到病除決不使君失望、而效力驚人

「幾天可以告痊」

內服於六小時至八小時至後、尿中發揮化學反應、常含殺菌力二十四小時而尿液清澄、刺痛全消、急期速者僅需三五日即可治痊、頑固淋病能於最短期內根本痊癒、確有把握、從來最難治之女子白帶亦有奇效短期保好爲一切以前所曾有之老藥所不及、夫妻同服尤宜、須同時一旦痊癒、重享人生快樂

(服用法) 當初期急性淋治療用三日間一日三回、每次五片於每飯後即時用水茶等咬嚼送服之、鎭痛、淨毒、消炎退腫以可治癒、休藥二日後、再連服三日更好、檢驗尿液、可見淋系時、須應用衝擊療法

(衝擊療法) 治療慢性淋或頑固淋濁可以達到完全醫治之目的、衝擊療法之服法、一日三次、每飯後十片(共計每天三十片)繼續服用五日間、然後服藥中止五日間、如採用此服法、雖十年二十年之頑淋惡濁至多百分之九十三於數日內根治、病症較重、施用第二回衝擊法、則連用五日間、淋菌即絕跡者實佔百分之九十八

「有何副作用？」

尋常化學藥劑所致之反應有皮疹、頭痛、疲憊、消化不良等後、上項諸反應於用「强利比兒」時、頗爲稀少、其他嚴重反應從未發現、此只因「强利比兒」之純質最精良(溶化於一百九十度四)、藥力無出其右

「强利比兒療法之費用」

强利比兒之短期絕對靈効、雖十年二十年屢醫屢藥不愈之頑淋能於三五日內告痊、不需長期間連服、且亦不必打針、洗射、電療等之輔助、以此價格雖略較昂、比較求醫、打針住院或尋常淋藥、金錢與時間要節省得頗多、豈可稱淋病患者之福音

主治　急性淋病・慢性淋病・淋性攝護腺炎・副睪丸炎・女子淋病・淋性關節炎

最新發明・化學療淋新藥

强利比兒

大阪市東區南久太郎町　竹村製藥廠　發行處

各埠大藥房均有出售

世界名人簽字價值 由百萬美金至二角

名人的簽字、而今也像古董似的珍貴甚至于還要勝于一些古董、有些人常常用盡力去搜集名人的簽字、珍惜的保藏起來、近年來正在盛行着、在外國也同樣的有這一種風氣、而在美國已有許多許多作這種專業人員、他們和作商業一樣、各處搜集來、然後再定價出賣、他們不只是收集簽字、只有名人親筆的字跡、他們也在收集之例、如同簽字的公文信或者是請帖之類、

同樣的簽字、而因了人與人的不同簽字的價值也是很懸殊的、世界上最貴的簽字以莎士比亞爲最貴、約值一百萬美金因爲沙士比亞的簽字留在世界上的只有兩三個、這是多麽的珍貴啊！女人的簽字以伊利沙白女王的最貴約值美金五百元錢、如華盛頓、林肯的簽字、很受人們歡迎的、但是却只值五十元、美國大總統羅斯福簽字信打字機打的值五元、手寫的值二十元、他單自的簽字、也值有三元、羅夫人的簽字也值有三元之多、

蕭伯納的簽字、過去曾賣到一百元、但是近來也已跌落了、大發明家愛迪生的簽字值兩元、至于政治家的簽字、是比較不太值錢的、墨索里尼首相的簽字值三四十元、前英王愛德華八世的簽字價值約到十五元、美國普通各議員的簽字只值到一元錢、總統最高的只值五十元、

在電影明星中、聞名世界的是小女明星莎爾瀅波、她的簽字僅僅值二角、由此可知同爲聞名世界的人、而他們的簽字却有着不同的價值、

世界珍聞及其他

法國戰時百態（下）

都是建築在守勢上而非攻勢上的、上次大戰的慘痛深澗在每個法國人的懷抱、一九一四年至一八年留下一百五十萬座荒塚、他們不願再來一次、法國人有變重心理看起來是很矛盾的、即一方避免流血蹂躪一方不任敵人侵入尺寸之地、

當上次大戰後、法國一切軍事設備都側重守勢而非攻勢、東方建造『馬其洛防線』以發起人馬其洛之名爲名、馬其洛Amoro Maginot 於一九二二年至三一年任國防部長、死於一九三二年、法國軍一條格言爲『防禦與安全』他們因厭惡戰爭而作防禦戰爭的準備、所以一個全國皆兵的國家外面上看不出一點軍事化、對於高鄰的『鵝步』操不感興趣但是一聲號令、他們能够馬上變成複雜而敏捷的戰爭工具、其組織不在任何強國之下、

最高統帥甘茂林

甘茂林將軍是法軍最高司令、他的矮小正和從前馬其洛將軍的高大成一反比例、有許多事實證明他是最優越的統帥、上次大戰中有兩次光榮戰績、第一次一九一四年他勸霞飛將軍去攻擊德國驕將克魯克的部隊、第二次一九一八年他已身任師長、對於德軍之春季進攻、用一次包抄敵人後路的戰略、一九二五年奉派往叙利亞削平地土人的變亂、一九三五年他提議法國兵役由一年展至兩年、一般人佩其卓見、

他在大戰中的榮譽、便是他所統率的攻軍都是損失最少的、這次他還是牢守着避免犧牲的戰略、他的記憶力很強、熟讀拿破崙的兵法、對於法國邊境的軍事要地、歷歷如數家珍、尤非常人所及、

最大弱點爲空軍

法國最大的弱點、是軍用飛機補充之困難、一九三二年法國擁有四千架戰鬪機爲世界最大的空軍、一九三七年根據可靠消息、法國第一線飛機尚不及二千架、並且航空工業每月只能產生新機五十架法國空軍之衰落、有人歸咎於一九三六年之航空工業國家化、有人指爲工及罷工事件之所致、實則德意兩國埋頭苦幹之結果、其空軍有長足進展、遂使法國相形見絀、一九三九年九月、半官式報告每月飛機生產已達三百架、但是法國仍向美國源源購買飛機、因爲只是向外國購進、才能彌補她過去出品之不足、天下事有弊必有利、法國把陳舊的飛機保留於空軍中、所以她有着極整齊的飛行員、其質量均超過於她的敵人、法政府在獎勵民間飛行員之政策下、現有三萬名航空後備兵、凡購買旅行飛機者、都可得到豐厚的津貼、十八歲至三十歲男子考領航空員執照者、政府予以獎金、法國人都有航空嗜好、並且都有勇敢和敏捷的天性

蘇聯擬在使館添員 宣傳無神主義

瑞士京城、頃悉蘇聯政府擬在駐外各使館添一個職位、宣傳無神主義、蘇聯無神者、主張向德國政府建設採取平行舉動、俾克調整双方反宗教的鬭爭、但德國方面對於此事、拒不表示意見、此間福音教會頃發出消息云、德國無神主義派、前於希特勒執政之後、相率出亡蘇聯、迨至此際、始由德國駐蘇聯大使館通知、謂倘能重返故國、即前事可不追究云、德國無神主義派以爲此乃史丹林致函希特勒所致云、

寫眞說明 痛感男子不足之英國中部地方、青年少女冒雪踏入森林、採樵薪影

十五年前猶太名人

十五年前紐約的猶太論壇、出題日『十二個世界著名的猶太偉人』令一般讀者投票選擧、結果如下、

（一）德國愛因斯坦、（物理學家）
（二）英國衞士曼、（化學家）
（三）英國單維爾、（著述家）
（四）美國馬歇爾、（法學家）
（五）美國布蘭特、（法學家）
（六）英國里定爵士、（法學家）
（七）美國斯屈勞、（慈善家）
（八）丹麥布蘭兌斯、（文藝評論家）
（九）俄國巴力克、（希伯來詩人）
（十）美國淮伊斯、（猶太法學家）
（十一）法國柏格森士、（哲學家）
（十二）奧國希尼士拉、（戲曲家）

太陽出現 黑點兩個 大有地球直徑五倍

大阪訊本月六日、大阪市立電氣科學館、發見相當於地球直徑五倍之太陽黑點兩個、當即於昨（九日）午後三時起、由東亞文協會會員大口君等、將此大黑點攝影成功、該黑點在最初被發見之際、係在稍稍右下之位置、其後即逐漸向下方移動、如再過兩三日、則似將移動至背後、不復能地球上望見之、今明兩日中、在日沒際陽光鈍時即以普通人之肉眼亦可清楚看見之也、

沈王婚變案 双方對簿

天津通信、轟傳一時之沈毓琮女士、被其丈夫王幼章控告携款潛逃案、自經檢察官偵查完畢、按侵佔罪提起公訴、地方法院刑事庭迭次傳訊、因被告沈毓琮終未到案、拘捕亦無結果、原告王幼章復在地院民庭提起離異之訴、日前沈毓琮忽委託律師代爲辯護、經過情形、已誌本報地方法院刑事庭於二十四日上午十一時由胡庭長開庭審理、被告沈毓琮及原告王幼雲均各偕律師報到、沈毓琮到案時、衣藍布罩棉袍、青絨短大衣剪髮天足、形容憔悴、供稱與王幼章結婚十三年、平素奉翁母之命、管理家務、婆母王氏三千元存款我未拿去、民國二十三年婆母獲得萬國儲蓄會獎金兩萬元、當時分贈家人、贈給我二千元、其餘存款單均託四行儲蓄會我表兄宋鶴蓀代爲保管、存款數目大約有幾千元、存摺有十幾個、我所有分得之二千元、在二十八年四月間、他們作麵粉用了、我出來時因無生活費、故將在大陸銀行所存之二千元存摺以之押款一千七百元花用云云、原告王幼章供稱被告沈毓琮侵佔款項前具狀說明者爲三千零二十元現款二千元、以後又發現把外甥女張珍之存款押借六百元總共侵占五千六百二十元、我母得獎是實、並未分贈與被告、其供詞完全係捏造、對於沈毓琮之表兄宋鶴蓀因代爲保存存款摺據不交、我已控告、本月二十六日上午開庭、審至此推事問被告沈毓琮應取具妥實舖保、担負三千元保證金、能否取出、沈答可以、遂諭知保釋後、可再進行和解、旋即退庭午十二時許、由法警押同沈毓琮外出覓保、

美發明新高射砲彈 能自動展開降落傘

華盛頓訊、據此間消息、美國所發明之新型高射砲彈、法方已應用、據航空官員語人、此項砲彈之放射、仍照平常形式、但其能在空中展開降落傘一具、下垂數百呎鋼絲、志在纏住飛機之推進器云、

美國眼鏡界新發明 透光鏡究研已成功

據美國檢眼醫之調査、現今美國人帶眼鏡者、至少已至二千五百萬若由醫師之立場觀之、十五歲以下兒童之百分之三十、十五歲以上至四十歲之青年及壯者之百分五十、四十歲以上之初老至中老之百分之九十的人們皆帶眼鏡、其大部分不免爲虛榮所致、由種種研究之結果、新發見爲『接觸透光鏡』、此『接觸透光鏡』與眼球最合式、由傍而觀之不但如沒帶眼鏡一樣、即與從來之鏡相比較、亦有多數之特色、去歲十月初旬於紐約萬國博覽會場、所開之全美 視力會議、據全美檢眼協會副會長、侯維克亞達姆斯博士之報告如下、

一、接觸透光鏡爲附於眼窩之中、無崩壞之虞、
一、此眼鏡得以自由的帶着、非與普通眼鏡須時常換、因爲常得眼淚的掃除、
一、此透光鏡爲眼球之運動故而勤搖、能除掉固定眼鏡之缺點、能矯正其歪像、
一、此新式眼鏡、出現後全美二十萬白內障性盲人之百分之三十得以讀書

此新式鏡適於視、遠視、亂視、於二三年內、必將舊式之眼鏡盡行驅逐一空、

寰球無匹 眼科聖藥
大學眼藥

註册商標
不痛不麻 奏效如神
各埠藥房洋貨舖等處均有代售

北京料理 協和飯店開幕
籌備多日的『協和飯店』
各界屬望的『協和飯店』
現在正式開幕了
這眞是：
社會人士的口福
飲食店界的新記錄
當茲新張伊始、謹以十萬分熱誠、歡迎各界駕臨惠顧、指導！
開幕日期 陽曆二月十三日陰曆正月初六日
大連奥町五五番地 協和飯店謹啓 電話二五七二〇番

贈券
感謝 特價 贈送 摩登C字赤金美首飾八種
本行經售美國精美摩登C字赤金首飾華北各省久負盛名今爲在滿洲推廣營業證明品質高超起見乃不惜犧牲空前特價大贈送以便滿洲人士試用特在數十種內提出最精美首飾八種每種一千只分裝一千盒贈完爲止機會不多購者從速左列八種精美摩登首飾一盒祇收寄費滿洲國幣二元即贈一盒不通匯兌之處郵票代價五扣實收郵票二百分合洋五角代金引換不通之處
八大精美摩登首飾特價贈送
1 怡清美赤金戒指一只
2 立體赤美金戒指一只
3 莫克白金戒指一只
4 精美赤美金耳環一對
5 赤美金刻花戒指一只
6 赤美金平圖戒指一只
7 玲瓏紅寶石戒指一只
8 鮮艷鑽石耳環一對
（注意）此廣告祇登一天憑此贈券一紙最多限購五份 天津門市仍照原價【京】
天津特二區牛家台三號 美辰行啓

祝 『入營旗』批發零售
製造處 七 山口染工場
奉天 春日町市場正門通 電話（3）八三五九番
城內販賣處大西城門裡 盛京時報直賣所

日語專門 日滿書院招生 新學期開始三月二日
今次開學普通科第一第二第三學期及高等科與補習生均可按各學員之學力隨便入學但各班均以五十名爲限
教受科 第一學期 發音會話書取對話講譯讀本
第二學期 口語文法會話書取聽取對話講譯讀本
第三學期 與第二學期同
日高等前期 文語文法、讀本、小說、歷史、新聞、戲曲會話、書翰文、
入學資格 第一學期限未學者第二學期限八個月以上學修者第三學期四個月以上學修者高等科前期限一年以上學修者
授課時間 本科午前九時至十二時十二時至三時夜科午後五時至七時 全七時至九時
簡章 函索即寄插班隨時入學遠道通學者本院給與乘車減價証
地址 奉天市瀋陽區一心街一段九四（舊大西門內審陽縣胡同） 電話（四）二三一一番

馬二琴製 調經甘露飲
子宮病效藥 乾血癆赤白帶 諸虛百損經脈百病
每瓶壹圓每打拾圓
奉天市大南關 春雨堂發行

虎骨花蛇藥酒
頭痛藥 專治偏正頭痛各神經痛及暈眩更能消除腸胃病者體內之積毒每瓶三角每打三元函購每次郵費壹角
本藥酒專治四肢麻木腰腿疼痛小腸疝氣肝胃氣痛筋骨痠疼半身不遂及婦女經帶老年腎虧
服量每瓶隨帶量杯一枚每回服一杯早晚各服一回全瓶服四十回二十日量（減半入）
藥價每瓶國幣四圓外埠函購無論多寡每瓶另加郵費三角
虎骨熊油膏 專治腰腳四肢疼痛胃腹寒積痞塊腎寒宮冷經痛帶下等病每張壹元小張六角函購每次另加郵費壹角
老福順堂 奉天大南關西大什字 電話（四）二八七〇號
鞍山總代理 春霖堂

批發零售
一、蓄音機 諸器一概
一、照像機各種
一、電影機各種
一、高級玩具一概
奉天城內鐘樓南 名古屋 電話（四）三〇七六番

自製眼藥 主治眼病
本藥店經驗豐富研究多年政府化驗許可專售誠意介紹眼病者通用
主治
自病風熱上攻頭痛眼赤暴發腫痛翳生雲膜翳膜遮睛羞明流淚瞼人狀縮瞳人變色目乘黑花夜盲雀目視混不明頭風攻目疼痛羞明腎虛血寒各種眼病
外埠函購請將性別年齡患病日期寫明本醫隨時答覆須郵票四分
奉天小西邊門外市場路南老爺廟內
林軒醫室診療眼病
（診療時間）門診上午九時至下午五時

爲前途幸福 投考預防計 請即購用：
沙眼!!!

明目奇效丹
主治
顆粒性沙眼 急性充血 異物感 流淚
乳頭性沙眼 慢性濕爛 乾燥 瘙痒 畏光
瘢痕性沙眼 眼瞼內反 睫毛倒刺 霧視
角膜合併症 血管翳 落翳斑翳白翳
每盒五角（函購郵費免收）
奉天第一商場南馬路胡同 顧壎藥房

雙層化積膏 萬靈虎骨酒 特製至寶三腎丸
奉天省許可訖
筋骨疼痛 四肢麻木 腰腿背痛 風寒濕痺
胃脘腹痛 五積六聚 多年痞塊 腎寒疝氣
婦女血積 經血不調 經閉白帶 每份一圓五
足手拘攣 筋骨麻木 中風中寒 痿痺癱瘓
半身不遂 腰腿背痛 心腹疼痛 圓寒疝氣
陽痿囊縮 婦女血寒 子宮寒冷 每瓶二圓
精關不固 夢遺自遺 陽痿早洩 房勞過度
腎虧腰痛 精神萎弱 精乏髓空 氣力短促
經神衰弱 淋濁疝氣 下元虛冷 每盒四元
外埠函購滿五元不加郵費虎骨酒半打方郵通火車處代金不郵需藥滿十元贈月份牌一份
奉天市鐘樓南 德潤堂藥局發行

皮膚病科 花柳病科 外科一般 レントゲン科 （入院應需）
長井医院

韓奇逢 老牌 黑鷄白鳳丸

韓奇逢黑鷄白鳳丸、有百年歷史、最受女界信仰、主治一切經血百病、帶下、子宮寒冷、久不生育、雖萬藥不效、惟有黑鷄白鳳丸一盒、金效有效、連服除根、黑鷄與烏鷄有別、請認明黑鷄字樣
奉天省警許証一一〇號

本藥特色 用科學新方式製成、丸粒小、服便、効力大風行各地、有三十餘年歷史、主治婦女一切經血百病、疾患、子宮寒冷、內分泌不足、勞傷氣鬱、帶下、小腹塊病、服之一盒有効立竿見影
【定價】每盒裝二百粒售洋五元半打二十五元
滿洲國各地發行處
大連平和街四八 韓奇逢藥房
新京四馬路中興大藥房 韓奇逢藥房
哈爾濱道外正陽十道街增壽藥房內 韓奇逢藥房
吉林糧米行大街 五洲大藥房
延吉南大街 五洲大藥房
蓋平南街 洪春堂
赤峯西街 道生大藥房
圖場縣基田藥房
新立屯 大德興藥行
延吉 正德厚
營口永世街 豐利藥房
安東中富街 兄弟藥房
滿洲國總批發處 奉天大西邊門外路北 韓奇逢藥房
華北各地發行
北京西單北大街一五二號
太原帽兒巷六十四號
厚和市北門裡七號中西藥房
大同北街福興記
藥縣車站公勝記
保定 商行號
濟南緯二路 青島大港 包頭 唐山 張家口 煙台新華街
華北總批發處 天津法租界三十號路五五號 韓奇逢藥房

獅子牙粉

ライオン歯磨

獅子牙粉…獨自的特長！

殺菌力 強大速快因此可把口中的一切病菌黴在三秒間完全殺袪

淨白力 神確異常因此一刷便能淨掃口中齒垢可得且白且強牙齒

使用感 暢爽無比因此滿口敢得清快神氣越使越好絲毫無有嫌忌

獅子牙粉總發售處 株式會社 小林商店

S-1

新流行的照像機是現代人所必需備之品

不用暗室 カテイカメラー特賣宣傳

現在的氣候！正是攝影的佳期！一一屆斯良好時光敝號折本賤賣請速購勿錯過良機

不用暗室手續敏捷 幼稚的小學生亦能立撮影像

各照像機(附屬品在內)定價

三寸版照像機圓形三元六角

二寸版同方形五元

四寸版照像機圓形五元八角

三寸方形九元五角

郵費每架三角五(一凡用郵票)

代貨金須照價加一

價目表函索即寄但付來郵票二分

膠版 半打 印畫紙 二袋 現像藥 一瓶 定影藥 一瓶 見像皿 一枝 洗像盆 一個 台紙 三枚 說明書 一枚

テイカメラ本舖 吉野洋行 新京東三道街 振替新京二六三九番

鹿茸活血濟坤丸

婦女內用奇藥◎一袋保見功効

◎直接達到病根

婦女奇藥『濟坤丸』因高貴藥料配製効驗準確可靠所以主治各病無一不愈者主治婦女經血寒病赤白帶下腰腿疼痛子宮寒冷久不受孕經期前後不準或月經來時肚腹疼痛一月經停閉不行或產後血虧腹內有氣積瘀積血塊等凡一切經血病一切產後病均能一袋即奏奇効此藥服後能見腹內積聚病塊等源源化下身體不受絲毫痛苦將病化淨即愈矣此乃根本治法藥力能直接達到病源即年久重病祈安心多服幾袋準能全愈好後身體復元如多年不生育者請服此藥一二打後血充體壯管保生育肥胖男孩決不食言

各埠藥房均有代售如直接本號函購不加郵費郵票購藥亦可

●定價一袋一元●三袋二元七角●半打五元●一打九元 如買三袋以上者代金換亦可

總發賣奉天大西城門外路北 九州大藥房

西湖雪花膏

若埠商場均有代售

▲廣東新到▲

烏鷄白鳳丸主治

一、治婦女經血不調、經前錯後、血色不正、紫黑成塊、如米泔水、服之特別神效▲一治過多、婦女子宮寒冷、腰痛、白帶、服之特別神效▲一治婦女咳嗽氣短、心跳心忙、服之特別神效▲一治久不受孕、或有孕小產、服之連服後保胎▲治婦女產後諸病、惡露不盡、腹內有塊成痨、夜夢驚恐、多服▲治婦女面黃肌瘦、神疲無力、少食無眠、頭迷頭痛、四肢

婦科珍品 烏鷄白鳳丸 別無大王

▲購買烏鷄白鳳丸者注意

烏鷄白鳳丸乃婦科第一老牌聖藥、風行南北、遠馳名業已數百年之久、凡購藥必須認明金鷄富貴商標、記准廣東老舖永安堂、之烏鷄白鳳丸、庶不致誤、且此藥經本堂用化學配製、成丸小而收效大、外掛糖衣容易服用、功效耐久、不像蜜丸子易生菌而有害也每盒二百五十粒、定價洋五元

注意減價六扣

因此藥初次到哈特別減價六扣凡購烏鷄白鳳丸一盒者只收國幣三元外埠函購一打者國幣三十元不加郵費滿洲國總經售處 哈爾濱道外十五道街 金勃先藥房

烏鷄白鳳膏

一貼男子、先天不足、後天虧損、腎經虛弱、夢洩、遺精、少年早婚、房事過度、下元虛寒、腰膝背痛、滑精、缺乏子嗣、艱難、腎虧、潮濕、夜多小便、白濁、淋、寒疝、氣疝、腎子寒冷、偏墜、腫疼、特別效驗、一貼女子、經脈不調、月經不準、或前或後、經行腹痛、子宮寒冷、赤白帶下、寒血凝滯、久不受孕、久患、小產、血少乾癆、崩漏不止、血色紫黑、或如泔水、產後腹而黃肌瘦、少食無眠、胸膈脹悶、五心煩熱、難產、痛、惡露不盡、一切血寒、貼之完全、功效迅速、並治男女老幼、風寒麻木、腰腿背痛、四肢痲木、半身不遂、腹中積聚、均有神效、定價每貼國幣四圓 外埠函購貨款先滙

總經售處 哈爾濱道外十五道街 金勃先大藥房 電話四八三九番

特別贈送●買一盒送兩盒

強精●健腦●補腎●扶陽

黃色補丸

黃色補丸 主治先天不足後天虧損五勞七傷房事過度手淫滑精早洩陽萎腎虧不斷遺精乏嗣老年精衰精神困倦頭暈眼花耳鳴心跳夜不安眠腰膝背痛疲軟無力形容枯瘦各症服此藥凡由腎部所傷常服保腎安神身體壯健房事快美補血生精藥性和平男女老幼均可服用補腎扶陽開胃健脾增加飲食強壯身體萬試萬靈今特提出一萬盒作為贈送之品以昭效力而便推廣定價國幣每盒一元五毛 買一盒送兩盒 一打十七元

總經售處 哈爾濱道外十五道街 金勃先藥房

烏鷄白鳳丸黃色補丸代理列後

奉天日站恆濟堂 奉天大興成藥房 新京中興藥房 安東益增遠 熱河全富興 平泉永義堂 遼源德泰順 寬甸興順泰

大連德記全棧 吉林五洲藥房 營口洪春堂 圖們實和堂 凌源萬育堂 牡丹江惠存恒 公主嶺三合號 鳳城東益增遠

大連華泰藥房 江省德泰盛 錦州同盛房 朝陽縣廣濟堂 赤峰縣生藥房 洮南德慶仁 開原同源廣 新京泰和祥

專治咳嗽 劉氏金丹

全國馳名皆知顧主請早試用要知久咳傷肺肺傷為癆夜不安眠四時冒感咳嗽遠年癆傷咳嗽氣弱咳嗽吐痰吐血咳嗽痰喘風火咳嗽急服此藥戶確知有奇特之效多年不愈之咳嗽服用每盒一元一付一角

總發售處 哈爾濱正陽十四道街 老福春堂

劉氏樂仙膏

帶藥女金丹○○○○養血保坤丸

本堂擴充營業起見特辦開幕大紀念樂仙膏減價一月期限外埠各縣一律收半價購者勿失良機

此藥仙膏耑貼婦女諸病經血不調赤白帶下子宮寒冷久不受孕下寒虛冷小腹作痛凝滯痛腰痛腿酸經閉癆症各種疾病此皆治之

定價 小貼一元、中貼四元 大貼六元

帶藥女金丹隨膏藥贈送一付保坤丸每料三元

哈爾濱道外正陽十四道街 老福春堂批發

外埠代理處

大連德記全棧 大連康德記原棧 大連德記西棧 大連大同福房 大連華西藥房 大連華泰藥房 金州康德記 普蘭店康德記 瓦房店洪德記 蓋平洪春堂 營口中西藥房 營口豐利藥房 安東大生東 安東瑞祥泰 奉天大成藥房 奉天五洲藥房 奉天新洲藥房 奉天大德行 奉天大生藥房 奉天裕泰生 鐵嶺和發東 鐵嶺世合久 開原義和堂 開原德泰堂 開原廣盛臨 四平街德發源 四平街和發瑞

四平街裕發和 遼源德慶會 通遼和發義 通遼德慶會 洮南永和堂 洮南德慶仁 公主嶺三合德 公主嶺泰和春 公主嶺義和順 扶餘慶昌福 扶餘興順德 扶餘榮盛和 肇東同德福 新京曙延生藥房 新京長生藥房 新京義和濱 新京中西藥房 新京五洲藥房 新京中興藥房 吉林五洲藥房 吉林新興藥房 吉林中西藥房 敦化天和書局 敦化中西藥房 延吉永和興

雙城恒泰德 江省新新藥房 江省錦和昌 江省德泰盛 江省和發源 訥河中西藥房 訥河錦和盛 嫩江德泰祥 嫩江錦和盛 泰安德泰祥 泰安錦和盛 克山益發和 克山錦和盛 克山吉慶昇 江省中西藥房 北安吉發和 拜泉錦和盛 拜泉錦和盛 拜泉錦和盛 海北鎮吉慶昇 海倫和發通 海倫錦和盛 海倫久遠長 海倫義和盛 海倫仁和順

海倫復泰西 綏化長慶森 綏稜東發徐 海拉爾洪順堂 綏芬河萬發東 黑河大同藥房 方正和發長 依蘭和發禎 依蘭德慶昌 佳木斯萬興元 佳木斯盛發和 佳木斯盛發祥 佳木斯德慶安 家西錦和盛 青岡錦和盛 富錦德慶魁 富錦義發利 富錦和祥廣 富錦義和祥 羅東興順謙 羅東興順源 安達站同仁堂 安達站吉盛隆 甜草崗德全信 甜草崗德和祥

甜草崗謙和祥 豐樂鎮同和慶 豐樂鎮天育堂 豐樂鎮德和公 勃利世慶宏 勃利袁和隆 延壽興順宏 郭家店東昇和 遼陽義和堂 昂昂溪德泰魁 昂昂溪大德堯 興隆鎮同巨東 興隆鎮和泰祥 興隆鎮錦升厚 北安復和厚 通遼洪春堂 八面城德濟同 海城和發福 海城西藥房 海城素藥房 海城新昌恕藥房 蓋平歲春堂 望奎永和慶

總發售處哈爾濱道外正陽十四道街 老福春堂

補腎健腦却病延年 添精益髓扶陽固本 金剛藥片

本藥主治先天不足腎經虧損遺精滑精老年經衰小便夜頻精神疲倦頭暈眼花耳作蟬鳴四肢無力腰腿疼痛形容枯瘦等症凡因腎虧所發生各症無論新久按法服用均有特効此藥純粹補劑如無病常服無腎虧之虞且其藥性和平効ノ宏富不燥四時皆宜老幼可服毫無他弊無病常服為扶養劑每日飯前服二片白水送下有病用斯藥每日飯前服四片用淡鹽水送下

定價 大盒五十片 貳元 半打 十圓 小盒二十片 一元 半打 五元

外埠各大藥房皆有經售倘無處購買將欵匯寄郵票代價均可 哈爾濱本藥店無悞原班回寄

哈爾濱 老福春堂批發

◇淋濁聖藥◇

○梅毒是好治？淋濁實難療！！！

只是巧拿淋 為空前絕後新發明 百醫百効萬試萬靈 因內中有三大聖葯

(一)即純檀香油精 Santal (二)沙婁兒 Salol (三)梅天靈藍 methylene blue 此三種藥品均為利尿消毒 又合以殺菌滅淋 高貴藥品、製造成丸 為各國醫士臨床用藥皆稱為最新最妙良方也

○主治！！！

急慢性白濁 便尿不清尿道閉塞 尿中混血 膀胱發炎 睪丸腫炎 疚濁重症 請購試之定能應驗如神 一瓶除根 永不再犯

△總發行濱江省泰華西藥商行▽

●本埠各大中西藥店及各省各縣藥房均有出售●

教育

教師論（八）

（楊永祥）

我們所期待與渴望的，祇是將多數本能的，富於遺傳色彩的繼承人，由於我等征服艱阻的持久力，逐漸育成同情的，多融和氣運的理想人，同時，更擬將現實的文化作資料，而以個人的創造爲轉機，俾於未來樹立吻合國家理想的新文化，這種將本能』，投與理想成分，且將現實文化，予以創造而爲新文化的期待與渴望，即本人所說的，獻身於次代建設的使命者之過於空洞或太抽象遼泛的不確實的幻想與甜夢了。

b發揚精神的建樹

所謂發揚精神者，他的潛伏地，是人類的長於伸展，且富於強大之判斷力的腦之泉源，假如一個人，欲期他的思想的傾向，趨於足以改造且建設新型的，超越現實習慣之聖途，不能不將共腦之關能，增加了判斷與伸展之實踐的主力，能够將個人思想的傾向，趨於改造與建設新型的超越現實習慣之腦之關能增強了判斷與伸展之實踐的主力，即可以說是建樹了不得輕視的發揚精神，這種發揚精神的建樹，是在組成人間任何立場的肩負上，所不得湮滅的自覺，與不可放棄的重担。

各位都是教育者，應痛感我們的立點，是站到繼往開來的聖壇，立於此繼交點的使命者，絕對要將個体視爲千倍的凸透鏡，詳言之，即使負有改造與建設新型的，超越現實習慣之腦之關能的持有者，將過去的，順應未來生活的思想與觀念，擴大到千萬倍，同時更使個体的鏡面，不受任何沾汙，而將這擴大形眞確的印銘於成形點，確是建樹發揚精神的穩健之自持。

C審已情操的濃厚

教師是兒童直接的模倣者，他的立場，不是一般輕佻浪漫者所能涉足與厠身的，乃是時時堅持愼重與嚴肅的自省者，所應榮獲之聖位，那麽，站到時時堅持愼重與嚴肅的自省者之聖位的個体，應握持怎樣足以育成兒童們巍然可敬的態度與表情呢，爲期達成這項理想，在教師所給予他們的一切表象裡，不能不作審愼的採摘與鑑別，評言之，將居於師位的所有休動，絕對要與之考慮與甄別，那一樣是堪爲導兒童於聖潔的條件，並那一樣是足以造成他們爲人間懨棄的基因，這種將教育者之情操內，使自体之性行作嚴肅之選擇與去留的工夫，即本題所明示的審已情操之濃厚。

以前個人曾對從業於教育的諸君，說過這樣話，『我很希望接近一位，意罰自己的先生，』各位看了這個題材，或者能够豁然覺醒，教師對自体之性行，應予以如何審愼考察之必要性了。

上面的持久習慣的養成，與發揚精神的建樹，並審己情操的濃厚，三要件，是在繼續不斷邁進使命的長途上，教師人格修養的確固原則。

兒童時期的教育 關係將來極爲重要

人生最實貴而又重最要的時期，當然是兒童時期，那末兒童教育的重要，影響於將來很大豈容忽視，今就下列各方面觀察更顯見兒童時期之重要而不可忽視了。

從心理方面觀察兒童時期的重要，兒童心理學上告訴我們說，兒童時期是發展各人能力的必要時期，也是學習適應環境能力的最好時期在此時期內，舉凡言語文字，人情，風俗，常識，習慣，技能，道德等，均與兒童的學習有關，因爲人類一天一天的進化，環境也在那裡一天一天的變化和進步所以適應能力的要求，也一天一天的增進，如不在這兒童時期中先爲教育指導，則將來何以能適應社會的要求，故在兒童時期，就是這種學習的時期，這時期的兒童，又最富可型性這種可型性也就是可教育性，兒童學習的能力特強，就是因爲具有這種特性的緣故，兒童既具有此種特性，就可因勢利導，養成種種良好習慣，學習種種基本知識，嘗有人言，人類的幸福，大半決定於兒童時期，實在可說是中肯極了。

從生理方面觀察兒童時期的重要，在心理方面的觀察，已如上述，而就生理方面來觀察，亦屬不容忽視，因爲兒童時期的惟一特徵，就在一般感覺力與活動力之逐漸的發展，因之可把兒童的教育分爲四期，在第一第二期內，特別注意體育，所以按照生理發展的狀況，施以適當的訓練，一個兒童如終日沒有適當的活動，他的身體一定不能發育健全，又當此時期正在發育，而有一部分稍有反常的狀態，不立刻去矯正，一到將來發育完全之後，就難於改變了，所以在此時期，要時時刻刻給兒童以適當的活動，並留意矯正他們身體上的缺陷，不然，社會中充滿了這種沒有經過良好訓練陶冶的人，欲求進步亦將永無希望了，所以在兒童時期，亦可稱爲人生根本時期。

良好少年（下）

（逸群）

八，處世之道
處世之道，探討難窮，不可好狡，勿作聰明，持身以正，對人以平，卑躬折節，志高量宏，忠誠樸素，敬讓忍容，胆大心小，理充氣平，富貴不驕，貧賤不輕，難則爲易，易則難能，處世若此，不愧賢明，

九，修身之道
正心修身，君子自語，涵養學識，勿怠勿燥，鍛鍊身心，勁强弗弱，潔身修行，鑑賢秉教，如此修身，乃爲大道，

十，國民道德
仁愛道德，人人當知，見義勇爲，熱心公益，敬老憐貧，濟世周急，綱常倫禮，謙遜寬施，成人之美，滅已之私，山無賊寇，道不拾遺，國民道德，務須涵蓄，

十一，武力育成
男兒英勇，慷慨激昂，堅忍耐勞，懣國衛疆，內安黎庶，外禦敵强，氣冲霄漢，力持四方，與文興武，東亞之光，

十二，逆境善處
順境易走，逆境難行，境域陷人，蹇難扎掙，養心養氣，自慰自重，窮通以命，奮鬪以恒，不矜不厲，不燥不輕，總處逆境，想亦光明，

一三，潮流趨向問解
時聞潮流聲，未解潮流意，潮流自不停，余意亦相濟，有言潮流者，逢迎與順勢，余言潮流者，時勢爲轉移，生乎今之世，通乎今之俗，有言潮流者，摩登即其例，余言潮流者，知識爲上乘，讀者自安之，援者不釋疑，存仁愛心，便現和平。

總合以上所論，雖屬空談，如能體意信行，久而久之，不無可觀之點，至希少年朋友，有志男兒，脫却俗凡體，抖抖傲褰，除去那依賴情性，行行那萬苦千難，敬遵堯天昔日王道化，恭頌日良好今年。

洪武劍俠圖

第七回　……一七〇……（張青山）

風塵弱女仗義復仇　一腔熱血酬知己
奮闊權奸恃寵妬賢　滿懷異志負天恩

羅大扞子上端，綁着一把椅子，椅下繫一橫棍，橫棍一端掛着軸棍，一端掛着一個破柳灌，被風吹的擺擺搖搖，場子裡面放着一張油棹地下舖着一塊氈子，氈旁放車輪一，甕一，棹後豎着刀搶把子，擦的爭光雪亮，棹旁椅概上拴着兩隻黑熊，蹲在那裡吃食，有一個人牽着勻子喂牠兩個馬夫每人牽着幾匹馬，在場子裡繞着遛，大扞下放着幾條長凳，有三二十賣解的男女不等，前天賣唱的那老嫗，與那兩個女子也在其中，正看之間，忽聽鑼鼓起處，班主來至當場，說道，敞班來到貴寶地，多蒙老鄉親們關照，學徒是感激不盡，學徒到此人地兩生有個拜謁不週之處，還得求老鄉親們多加原諒說着作了一個羅圈揖，長發見這班主，年約五十左右，高挽白髮，身穿青綢靠襖，下身穿青綢棍褲，腰繫藍綢抄包，膝下打着花綁腿，足登魚鱗洒鞋，粗眉大目，蒜頭鼻子，大咀岔，一臉橫肉，長發就知是個匪徒，又聽那班主繼續說道，我們到貴處來獻技，宗旨是以武會友必須叫他們盡力去練，以副諸位老鄉親們的厚意，學徒現把話交代完了，諸位就上眼看吧，說畢，又作了一個羅圈揖，退了下去，換上一個人來，在當場練了一回拳，然後又練了一套單掌開石的工夫，練完抱拳而退，緊接着上來兩個女子，每人接過一匹馬來，飛身而上，先在場子裡跑了一個圈，越跑越緊，越緊越快，如風馳電掣的一般，在這迅疾之間，那兩個女子，忽然不見，細一看，原來已貼於鐙下，名日鐙裡藏身，旣而翻身上馬，一按鐵過樑，拏起一把大頂來，由大頂又變換左右的順風旗，長發看的不禁喝彩不絕，彩聲未歇，那兩個女子坐腰由馬後躍下，那兩匹馬還是往前跑着，兩個女子施展八步趕蟾的工夫，縱上馬背，衆人的彩聲又起，兩個女子，慢慢勒住馬，翻身跳下，馬夫把馬接了過去，兩個女子躬身退回繼續又練了幾塲，什麼太陽擂磚，鐵尺排肋，胸前掛印，鑽刀山，要飛叉等等工夫，臨完兩個人抬着一條大蟒，在場子裡走了一個圈，又要了一回黑熊，方見昨日年長些賣唱的女子上塲，後面跟着一個小孩，那女子來到當塲，站在氈子上，兩隻乍而且的金蓮並齊，双腿一屈仰面倒在氈上，頭枕着一個小枕頭，將兩腿登起，旁有兩個人，把地下放的甕，抬了起來，擱在女子双足掌上，兩個人退下，女子把甕登動，那小孩攀着女子的腿，進入甕中，女子把甕登的旋轉如飛，小孩在裡面探出頭來，觀衆又喝起彩來，及至登完，小孩由甕中鑽出，爬到甕上，倒豎一把大頂，把頂拏完，翻身躍下早有兩個人過來，把甕抬了下來，那女子一個鯉魚打挺，站起來，退了回去，又練一塲彩獸繩，登車輪等藝術，始見帶着賣唱的老嫗，與那少女欵欵來至大杆下，那老嫗短衣襟，小打扮腰繫汗巾，穿着大紅小鞋子，那少女不施脂粉，淡掃蛾眉，身穿粉緞繡襖，葱心綠的中衣歙底鞋，上繡蝴蝶，腰繫湖色汗巾，頭上罩藍綢包頭，那老嫗緣杆而上，形若狸猫快似猿猴展眼爬到杆上，那少女也隨後攀上，老嫗登着橫杆而立，少女到在上面，在那椅子上，練了幾樣工夫，然後登着橫杆，來到軸棍上盤旋着練了半晌，探身伸臂，把那掛的破柳灌將過來身子一橫，將頭枕入柳灌中，兩腿搭在軸棍上身子空懸，橫着搖擺，衆人仰面看着，都替那

學生文藝

〃意外的拾得〃

（燕緯）

元宵節過一天的傍晚我從學校裡歸來，因爲大街上的車馬比較很多，所以我把向來的路線變更，而走小胡同，寧背多走一點路，可是小胡同也眞靜肅肅的！

這條胡同，我雖然走過幾次，却未曾留意過它的名字。

我挾着幾本書，懶拖拖的從這裡過，剛出這條胡同口，我的視綫被一條灰色的反射光所引誘，也許是我好奇心勝，竟走近它，而且拾起來它！

是一冊簇新的筆記簿，裏面的字跡當然不多，往前看了看，只有一個小脚老太婆，蹒跚着在走，後面是個賣青菜的和個拾煤骸的孩子，平行的呆立着，左右並沒有一個像失這冊的人所以我就把「拾金不昧」的古訓，改爲「拾本兒則味」了！

晚上，始發見這冊上的記載裡有〃三年生〃〃四角帽〃的字樣，這是和我們學生攸關的，所以細細的讀下去，啊！原來是一封剛寫好的信。

上面是這樣——

× × ×

若×！

又是一個元宵夜了！這月依然恬靜的照遍人間——！眼看我爲你憔悴的身—心，這夜我沒有到街上去觀燈，只是囚在淸凉的窗畔，對皓月，若×！不知說對皓月而啜泣！

在遠處高飄起來的花火，像箭也似的滑過，消逝了！它象徵着你我間的——，但！我可不希望！

幾天前，在薄暮裡看見你，也許你也未理會到我，由我覺察官評判你，你眞的比從前憂鬱了！頹喪了！憂鬱得像陰了的天，頹喪得像朶，秋後的花，你也這樣憔悴着嗎？但你是爲誰而憔悴啊？

悠久的歲月已經滑過去兩年了！若×！今夜的月亮，依舊這樣圓嘛！你已變作三年生了！努力吧！偉大的三年生！

兩年來我從沒有對你表示過我一向的主張，你不了解我嗎？現在我還忍耐着不能表白，這一點倒請你原諒我！

我有我的事業，你有你的工作，我們那裡還能顧及其他——！我們需要奮鬥！

若×！你以爲我對你冷淡？對的！這我自已也不加否認。

若×！現在我報告你一個好消息！就是請你看我戴四角帽吧！未戴四角帽以前我根不能見你，也更不希望你來看我！

我不寃了！請你不要來信！祝你愉快的活躍着工作着。

若×！等着吧！再見？

×蒙草在元宵節夜—

這是多麽富有情感的一幅文字呀！這信眞的寄到若×的手裡，他一定會興奮起來，振作一下，爲×蒙而活躍着工作吧！

讀者諸位！請不要懷疑我這篇和『一張包花生米的字紙』等類的作品一樣，這眞的有事實存在！不過爲好奇心的衝動，才揭載到這裡！

若×！×蒙！在末尾也祝你們〃愉快的活躍着工作着〃和戴上〃四角帽〃！

夢憶

（東野）

也可以算是一個夢罷！或者因爲較好一點，無論怎樣，只是難忘，每逢夜深人靜，萬慮俱寂之時，這個憧憬，便兜上心來。

絕好的一個暮春的假日濃郁的淑光，籠照住這個小小的鄉村，遠山藍的可愛，郤與天的藍色又不同因爲後者于人，顯示着尊嚴而帶有神秘性，前者給我們的觀感，是比較親切多了，富了誘惑性的青山距此並不太遠，假使我和蘭要去遊玩的時節，是在一天之內可以往返的，然而這日的我倆，正在村頭清溪的柳岸之上閑步，彼此都很沉默，而內心裡却含有說不出的怡悅，天知道，我倆在此時，已沉醉在那春海的深處了垂柳裊着嫩綠的長條，下拂水面那溪水緩緩的向東流去◇激淸瑩澈，數尺見底，縹碧的藻荇，隨流而左右擺搖，却是從容不迫，游魚之屬，忙忙的從藻荇中串來串去，比較的是不很閑適的了，然而他們或亦有他們的樂在，那是我與蘭所不及知的，但這時的蘭和我，我倆的樂又何嘗求人知呢！

蘭是一個沉靜而幽嫻的女子，在我倆結婚前後的十餘年中，給我逐漸的發現了她的價良的品格，這在一般的文人筆墨中所謂『林下風致』的了，她的不喜虛榮，正和我疏于無謂的酬酢相倣，而厭惡繁嚚，崇拜自然，更又是我倆同一的趣向，且喜近些日遠而，村西的山，近而村的左近稍可流覽的地方都是我倆的委心寓目之所了。

駘蕩的春風，陶醉了一切的一切，我倆當然也不能例外，她倚着我的左臂沉默而緩步，俯首看着那溪畔草地上的野花，我隨着她步武的速度而前進，仰面看着天際各種奇形異狀的雲樓，林間的小鳥亂鳴，能跳的蟲，在那綠色地草織以紅白各色的花朶的絨毯之上，爭顯身手，一隻蚱蜢，不知是怎麽一來，竟跳上了蘭的頭，還是飛上去的，當時也就未及察知，蘭笑了，（未完）

博文印書館啓事

本館基於宣揚王道闡明建國精神之宗旨出版發行各種書且以誠懇實之態度與決心爲文化界服務伸張我國今日文化界用書之缺陷與夫助長國內學者創作之進展凡關於政治、經濟、產業、交通、法律、文學、語學、辭書、小說、劇本及其他一切文化原稿以高價收買或以最優條件合同出版希國內外之學者予以最大之援助同時持有成稿者祈即日賜下經本館編輯部審查認可出版者再行進行價格或經營方法

收買　創作　稿件　募集　特約店

本館發行之一切書籍擬於各地設置特約店或代理店爲一切經售欲訂立此特約者祈函商之享受代理權利特別優厚誠爲營業者不可多得之良機本館並備有特約店及代理店簡章函索即寄

再版預約書兩種招聘編輯

本館在紙料高貴之今日特將第一版已經售罄之趙錫純著之東京日本語會話及滿日公文作法兩書以最上之潔白印刷紙印製以原價向讀者及各書店發售予約（印刷但只限於定二千部內）訂購者尙希從速約期一過仍依定價發售

精解日本東京標準語京俗語會話全集　五〇〇頁定價貳元五角　預約單人一元六角　書店一元五角

本書主要內容即將東京中流階級以上之官話及上中下階級之慣用土語方言白話等以日滿兩語對照編輯將其中之單字單語成語文法等在應用上之區別於其下施以精確之註釋全書約分一百八十餘類三十五萬餘言

詳解滿日公文作法全集　二七〇頁定價一圓五角　預約單人一元二角　書店一元一角

本書主要內容即各官公署普通用之呈文公函咨勅令院令部令省令指令訓令佈告任免指叙令電報等以日滿兩文對照編輯將其中之單字熟語常用套語語法等均於該日文之後加以精確之解釋全書例約三百餘篇計十餘萬言誠辦理公文即就職者之絕好之參考書也

預約日期自二月廿日起至三月十五日止
寄費每冊普通加四分掛號一角二分
寄書自三月十日寄上

招聘編輯
額數數名待遇月薪自七十元起至一百五十元資格國內外各著名大學或在專門學校畢業者或有同等學力者或長於國漢文者年齡卅至五十考試常識（口試）國文（筆記）日語學（日語）語學不考亦可欲應聘者請於三月廿日前向本館總務部寄履歷書二份（附四寸像片二張）身體檢査書一份本館收到履歷書後再行通知考試日期地點

預約處（全國各大書店代辦）
新京市東三馬路一六八ノ十三番
博文印書館謹啓

本社廣告事務請通
電話 二一二〇二二

奉天興農園苗圃分讓造林種子苗木種類

如有函索目錄日滿文目錄須備郵票四分
事務所設在奉天大西關大西街三段七五號（即大西關路北五斗居西邊門市）
電話自用（二）五五四八　大掛替口座奉天四五二六番

分讓林產種子類
1 ホウテンクロマツ 黑松
2 テウセンマツ 朝鮮松
3 コノデカシワ 扁栢
4 キササゲ 角楸
5 トネリコ 花曲柳
6 ネグンドカヘデ 糖槭
7 マンシウイタヤ 紅葉楓
8 アンズ 杏核
9 マンシウグルミ 山胡桃
10 イタチハギ 馳萩
11 シラカバ 白樺
12 キハダ 黃玻瓈
13 ハンノキ 赤楊
14 ハシドイ 暴馬子
15 イテフ 公孫樹
16 マンシウクリ 栗子
17 マンシウナシ 山梨
18 オホサンザシ 山紅
19 ニワウメ 小桃紅
20 ニハザクラ 歐李
21 マンシウシナノ 椴木
22 ノモモ 紅桃
23 シンジユ 椿樹
24 カラユキカヘデ 丹楓
25 エンジユ 槐樹
26 ハギ 山萩
27 クヌギ 柞樹
28 ドロノキ 白楊
29 ノニレ 楡樹
30 ユスラウメ 滿洲櫻桃
31 サンセウ 花椒
32 テウチグルミ 家胡桃

分讓造林苗木類
1 ネグンドカヘデ 糖槭樹苗
2 ヤチダモ 水曲柳苗
2 イタヤ 紅葉楓苗
4 アカシヤ 洋槐苗
5 コノデカシワ 扁栢苗
6 イテフ 公孫樹苗
7 アンズ 杏苗
8 ドロノキ 白楊苗
9 ノニレ 楡苗
10 クルミ 山胡桃苗
11 マユミ 明開夜合苗
12 ハギ 山萩苗
13 シナサハクルミ 貴楊
14 ナラカシハ 柞樹苗
15 キササゲ 角楸苗
16 マンシウクリ 栗子苗
17 キハダ 黃玻瓈苗
18 ヤマクワ 桑樹苗
19 オホサンザシ 山楂苗
20 シンジユ 椿樹苗
21 ノモモ 紅桃苗
22 モニリヤマラシ 美楊
23 イタチハギ 馳萩苗
24 シダレギヤナ 倒垂柳苗
25 ヤナギ 柳苗
26 サンザシ 山梨紅苗
27 ユスラウメ 滿洲櫻桃苗
28 ナシ 梨樹苗
29 リンゴ 蘋果苗
30 モモ 桃樹苗
31 ブダウ 葡萄苗
32 デリシヤス 元帥蘋果苗

謹告
五年計劃　首在造林　都市農村　學國植樹
種子需要　頻繁多量　各省各縣　大學用命
共同購入　註書處辦　見本先送　送料不要
出芽確實　耐寒保證　國內國外　約書交換
快送現品　送品確受　代金請送　種子送費
當方負責　苗木運賃　貴方負責
康德七年一月十七日
奉天興農園苗圃經理周蔭蒼啓

滿取一般取引人

生財之捷徑　日趨擴充之途　發展無疆之滿洲

滿洲榊田證券　股票事務
奉天大和區宇治町四　電話代表五一六〇番　本店・京都

建設王道樂土勇往邁進爲當務之急依時局之反映『銀交易所』『特產市場』現既閉鎖資產之運用投資利殖所謂確信之生財捷徑唯優良會社股票買賣一途者也資本家盍興呼來務請一試股票買賣

以書信電話通知即派滿人係員前往或贈送參考書、日報

歡迎來店　滿客係員　吳錫三

保目全睛丸

奉天市小北門內路北　總發賣處
德家藥店

度量衡
奉天小東門裡大街門牌二〇號　電話四三九七六

渡邊組商事部

第三版　新式實用商業簿記
高元海先生著

本書取材豐富說理透澈對於帳簿組織會計科目及記帳結帳決算之方法闡明甚詳而例題實習記參酌一般商家業務實踐最易明瞭頗切實用尤非他書所可比既可爲商家改帳之準繩又可供學校教授之課本此誠最新式最實用之商業簿記不也凡研究簿記者不可不備書出無多購請從速
價國幣壹元貳角
外埠函購寄費壹角四分郵票代價十足通用
發行所　奉天鼓樓北　章福記書局

理腎健腦補血養身　黑色固腎丸

今三十週紀念贈送一大盒　買一盒送一寸萬盒爲止

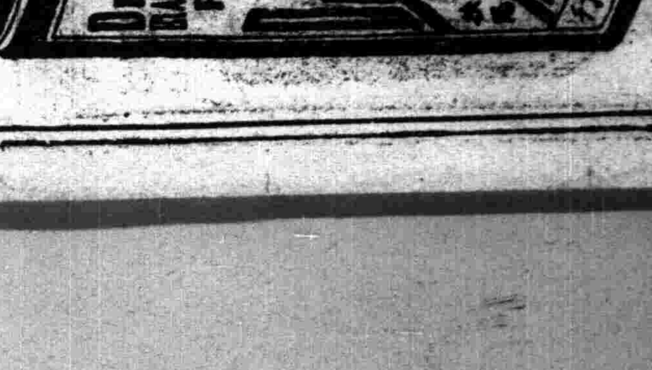

黑色固腎丸主治

先天不足、腎經虧損、房勞過度、夢遺滑精、精液缺乏、精冷精淸、子嗣艱難、陽萎縮小、陽萎不舉、房事早洩、老年精衰、夜多小便、精神困倦、頭暈眼花、耳作蟬鳴、行動心跳、動作氣喘、四肢無力、背痛風濕、腰酸頭痛、骨節痛骨筋痛、腎虧、凡常出凉汗凡由腎經發生各症服之非常有效、無病常服體質強壯精神充足永保無腎虧之慮、如患腎虛、陽萎之症早服一日（黑色固腎丸）早得一日全愈、此藥性質和平毫無流弊、效力偉大百發百中、患病購服一試方知言之不謬

△用貨或直向哈爾濱瑞華氏藥行或者奉天大生藥店皆可函購
定價每盒國幣壹元半打五元六角買半打送半打各省各縣漢藥店藥房均有代售

駐哈爾濱道外十六道街　瑞華氏藥行
駐新京西四馬路南拐角　瑞華氏藥行

營口　天福堂　洪春堂
大連　華西藥房　華泰
安東　祥泰　大生東
海城　新永順長
瓦房店　永泰長
松樹站　永泰長
熊岳　泰興盛　義和堂
蓋平　育德堂　開原站　義和堂
海城　華西藥房　蓋平街　和發瑞
遼陽縣　大福堂　公主嶺　三合德
西安縣　積盛壽　錦州市　同盛居
東豐縣　德聚興　錦州驛　恒濟堂

總經理奉天小西關祠堂前　大生藥店

康德七年度招生　新生插班生廣告

一、招額
B、商業　第一學年（優級國民學校卒業）第二學年插班生國高一年修了　第三學年（插班生國高二年修了）第四學年國高三年修初中三年卒
△本科　A、商業　第一學年（公學堂卒日語通曉者）第二學年（日檢定二等以上者）第四學年（國高三年修了者）
△專修科（日語）第一學年（日檢定四等程度者）（專修科）第二學年（日檢定三等以上者）
二、並附宿舍詳細簡章郵票二分寄

奉天東亞商工學校總務啓
校址奉天大北邊門外蓋平街三番地　電話（四）二六二八

農先說明贈呈

事業種目

パピリオクレーム

拍必麗雪花膏

×18 無須使用石鹼、雖然有不能製作巴尼新古雪花膏之說但確能製作、原料係用歐利補、乃世界之發明他品無勝於斯

A用普通巴尼新古者（男孩用亦可）
B粗糙性肌膚者用巴尼新古各八角○白粉 下一圓

經濟與產業

主要糧穀地域買賣價格發表

△濱北線

濱江	五三九	五三九	六三九	九六八
三棵樹	五三八	五三八	六三八	九六八
呼蘭	五三四	五三四	六三四	九六四
綏化	五三三	五三三	六三三	九六三
四方台	五三三	五三三	六三三	九六三
海倫	五三三	五三三	六三三	九六三
海北	五三三	五三三	六三三	九六三
通北	五三三	五三三	六三三	九六三
北安	五三三	五三三	六三三	九六三

△綏佳線

興顧	五九三	五七三	—	—
東津	六二三	五九三	—	—
石尹	六〇三	六二三	—	—

△齊北線

泰安	五七三	五五三	六三三	九八三
古城	五七三	五五三	六三三	九八三
克山	五七三	五五三	六三三	九八三

△寧墨線

拉哈	五七三	五五三	六三三	九八三
訥河	五七三	五五三	—	—

△北黑線

訥謨爾	六〇三	六〇三	—	—

△拉濱線

四家房	五九一	五七一	六五三	九六六
平安	五五九	五五九	六八三	九六八
五常	五七三	五五三	六三三	九八三

△大鄭線

通遼	六一〇	五九〇	七二五	一〇三〇
彰武	六三八	六〇八	七三三	一〇三八
十家子	六三三	六一三	七三八	一〇四三
八道壕	六三八	六一八	七四三	一〇四八

△奉山線

皇姑屯	六四七	六四三	七五三	一〇五七
柳河溝	六三八	—	七四三	一〇四八
大虎山	六四三	—	七四七	一〇五三
溝帮子	六四八	—	七五三	一〇五八
双羊店	六八五	—	七八〇	一〇八五
綏中	六七七	—	—	—

△河北線

胡家	六六三			
河北	六五一	六三一	七五六	一〇六一

△新義線

新邱	六三八	—	七四三	一〇四八
東阜新	六三九	—	七四四	一〇四九
海州	六四〇	—	七四五	一〇五〇

△錦古線

周家屯	六四八		七五三	一〇五八
南嶺	六四三	—	七四〇	一〇四三
朝陽	六三八	—	—	—

△北票線

北票	六、四一	—	—	—
西豐	六、〇一	—	五八一	—

△公定批發價格

包米標準品（品質並夾雜物含有量普通水分含有率一六%）米高粱標準品（品質並夾雜物及水分含有量普通）精白粟標準品（機械精選二號品）各裸六〇瓩

一、公定買入價格設定地域之批發價格

甲、包米高粱及精白粟 齊齊哈爾市、四平街及吉林市之公定批發價格即於當該地域之公定買入價格上加三毛之金額、哈爾濱市、新京特別市及營口市之公定買價格上加三毛之金額、奉天市之公定批發價格即奉天之公定買入價格加四毛五分之金額、其他地域之公定批發價格與當該地之公定買價格同一價格、

乙、精白高粱 哈爾濱市、新京特別市奉天及營口市之公定批發價格、與哈爾濱、新京、奉天、及營口之公定買入價格同一價格、其他地域之公定批發價格、與當該地域之公定買入價格同一價格、

二、公定價格買入價格設定地域以外之地域、爲批發價格、

A包米、高粱、精白粟 公定地包米米高粱精白粟

△連京線

田家	七、三一	七、三一	一一、六一
熊岳城	七、四一	七、三一	一一、五一
大石橋	七、三三	七、一三	—
首山	七、〇三	七、〇三	—
遼陽	七、一〇	七、〇〇	—
煙台	七、一七	六、九七	—

△安奉線

姚千戶	七、一六	六、九六	一一、八
本溪湖	七、三三	七、〇三	一一、三三
連山關	七、三九	七、〇九	一一、三九
林家台	七、四三	七、一四	一一、四三
鳳凰城	七、四一	七、三一	一一、五一
安東	七、四八	七、二八	一一、五八

△撫順線

楡樹台	—	—	一〇、七六
撫順	七、三一	七、〇一	一一、三一

△奉吉線

東陵	—	—	一〇、七七
舊站	七、三一	六、九三	一〇、九七
撫順城	七、一〇	六、九〇	一一、一〇
南口前	七、〇〇	六、八〇	一一、一〇
北三家	六、九九	六、七九	一一、〇九

△梅輯線

五道溝	六、九三	六、七三	一一、〇三
通化	七、〇三	六、八三	一一、一三

△白阿線

牛汾台	六、八九	六、六九	一〇、九九
阿爾山	六、九五	六、七五	一一、〇五

△京圖綫

蛟河	—	—	一〇、五三
柳樹河	—	—	一〇、七三
太平嶺	七、〇三	六、八三	一一、一三
敦化	七、〇五	六、八五	一一、一五
哈爾巴嶺	七、〇九	六、八九	一一、一八
朝陽川	七、二一	七、〇一	一一、三一
延吉	七、二三	七、〇三	一一、三三
圖們	七、二九	七、〇九	一一、三九

△朝開線

龍井	七二四	七〇四	一一三四
八道河	七二七	七〇七	一一三七

△濱洲線

札蘭屯	—	—	一〇三三
巴林	六八四	六六四	一〇九四
興安	六九五	六九五	一〇九五
牙克石	七〇七	六九七	一一〇七
海拉爾	七一七	六九七	一一一七
扎賚諾爾	七三六	七一六	一一四六
滿洲里	七四〇	七二〇	一一五〇

△綏佳線

王揚	六六三	六四三	一〇七三
石長	六六七	六四七	一〇七七
神樹	六六八	六四八	一〇七八

△北黑線

孫吳	七一三	六九三	一一二三
璦琿	七一三	七〇三	一一二三
黑河	七一九	七〇九	一一二九

△寧墨線

訥河	—	—	—
伊拉哈	七三九	六一九	一〇四九

△濱綏線

玉泉	六七一	六五一	一〇〇三
珠河	六八三	六六三	一〇九三
一面坡	六八六	六六六	一〇九六
横道河子	七、〇二	六、八二	一一、一三
牡丹江	七一一	六九一	一一二一
穆稜	七二〇	七〇〇	一一三〇
綏芬河	七三五	七一五	一一四五

△虎林線

虎林	七三七	七一七	一一六七
東安	七四五	七二五	一一五五
平陽	七三六	七一六	一一四六

△圖佳線

佳木斯	七五二	七三二	一一六二
孀榮	七四五	七二五	一一五五
千振	七二四	七〇四	一一三四
勃利	七二五	七〇五	一一三五
虎山	七二三	七〇三	一一三三
林口	七一四	七〇四	一一二四
寧安	七一五	六九五	一一二五
東京城	七二〇	七〇〇	一一三〇
老松嶺	七二五	七〇五	一一三五
春陽	七二七	七〇七	一一三七
三道溝	七三三	七一三	一一四三

△奉山線

新民	七〇一	—	—
柳河溝	—	七〇三	—
大虎山	—	七〇四	—
溝帮子	—	七一〇	—
白廟子	—	七一七	一一二五
綏中	—	七三一	一一六一
高嶺	—	七三六	一一六六

△河北線

盤山	—	七、一三	一〇、八六
田莊台	六、五一	七、六一	一〇、七八

△葫蘆島線

葫蘆島	六、七〇	七、一四	一〇、八〇

△新義線

東阜新	—	七、〇四	—
九道嶺	—	七、一三	—

△葉峯線

乃林	七、六三	七、四三	一一、七三
古山	七、六六	七、四六	一一、七六
赤峯	七、七二	七、五二	一一、八二

△錦古綫

七里河	—	七、一六	一一、四六
周家屯	—	七、一五	一一、四五
南嶺	—	七、一七	—
朝陽	—	七、三三	一一、三三
三十家子	七、六三	七、四三	一一、七三

△北票線

北票	—	七、三一	一一、三五

火力水力之統合具体化 四大電力之滿電委任經營

【新京】五個年計畫最終年度康德九年度之國內需要電力量、大約九十億基羅瓦特時、其最大負荷達百五十四萬即應此急增之需要、發送電五個年計畫之目標定二百六十萬、水主火從爲基調、基政府之電力政策、其半數之百卅萬、依水力發電、基該方針滿洲國政府、爲直營事業第二松花江豐滿發電所（最大出力四十八萬平均出力卅萬）、鏡泊湖發電所（最大出力三萬六千、平均出力二萬六千）之二大水電及基國際河川鴨綠江之特殊性日滿共同出資之特殊會社滿洲鴨綠江水電之水豐發電所（最大出力七十萬平均出力四十萬）之建設爲斷行、火力發電、滿洲電業爲中心、進據充計畫、一方既存群小事業爲同社合併之方針、既除滿洲以下之三大自家發電、殆完了大部分之統一、現在全滿之總發電力約七十萬中爲電業（約卅四萬）撫順炭礦（廿八萬）昭和製鋼（三萬二千）本溪湖煤、鐵（二萬三千）迨本年六月迄六萬增設之豫定、以上四社、爲主要電力關於該現狀、爲火力發電之滿洲電業及撫順、水力發電之國營及滿洲鴨綠江之四大企業對立之情勢、豐富低廉之水力電氣爲前提個個之發電原價不受拘束、於綜合計算之建前、爲國策的電燈電力料金實現之起見、打破該對立的現狀統合水火力發電事業適切妥當之經營形態之實現、爲絕對的條件、現關于電業中心案、水力電氣建設局之特殊會社等等各種案、產業部企畫處爲中心、進愼重審議今次關于政府直營水電、對滿洲電業之委任經營案大體有意見之一致、水電建設事業、今後亦爲國營水力電氣建設局任之、水火力發送電事業、總依滿洲電業之綜合經營對建設事業費國債之利子爲負擔、又對鴨綠江水電政府所有股之電業轉替說被有力視、隨水電氣統合問題之解決撫順、本溪湖、昭和製鋼之三大火力發電之統合問題當然向實現之氣運、依之於經濟建設要綱實施明示之統一經營、豐富低廉之電力供給理想始爲實現、

水火力統合與電力料金制定 比現行料金二成低下

【新京】滿洲國政府豐富低廉之水力電氣、爲前提、企圖順應之電燈電力料金制、該料金政府實現之基礎條件水力發電之統合問題、漸向解決之氣運、於水力發電之開始期前、期待全水火力發送電事業之綜合運轉關于電燈料金、既着手之全滿分四ブロツク、依電燈料金之地域別整理案迨九年度謀全計畫之實現、一方新電力料金制、電力料金當該產業之生產費中之依此例及電力料金、考慮發展助長之必要程度、於業態別爲料金決定、電力料金佔生產費之大半、且將來急速發展助長必要之輕金屬、電氣化學工業、增水期之過剩電力之不定期供給單價一キロ爲約二厘、鐵鋼業之一錢、金屬機械工業之二錢等爲豫定全體之均衡爲保持得該實現之時九年度之電力收入四千萬圓、平均一錢三厘程度比現行之一錢六厘平均、爲二成低下、

肥料增產豫想 硫安生產爲廿万瓩

【新京】對應日滿農產物增產對策、肥料之增產爲必要不可決之問題、於滿洲爲必要量確保之起見、謀所要煤之優先的配給、增大硫安生產量、決即應方針、即於去年東京開催之日滿肥料會談之結果、滿洲內大部分之硫安製造担當之滿化製產配賦向日本向十萬瓩餘向滿洲決五萬瓩程度、迨本年五六月、爲十六萬瓩生產之豫定、對應無機質肥料之需要增加製產額二萬瓩增、迨十八萬瓩程度謀提高、計畫中該問題一係煤問題、於關係者間、協議中今回煤供給確保之豫定爲決定滿化十八萬瓩製產爲可能、日人之供給亦豫想幾分之緩和、又關于大豆餅生產三月以降於大連中心對油房相當量之煤配給豫想、爲終了三月爲界綫日產四萬瓩程度之生產爲可能、

生必會社損失達七十九萬圓

【新京】生必會社康德六年度損失金達九十九萬三千圓、依損益計算書、於商品賣買、達百五十七萬四千圓、然因同年度配給整備上所要之營業費增大百四萬五千圓之損失控除雜收入、結局呈九十九萬四千圓之純損失、詳細如左（單位爲千圓）

販賣收入	三八九三五
商品原價	三七三六〇
差別實買差益	一五七五
營業費	二六二〇
差位差引營業損失金	一〇四五
雜口收入	五二
差位差引雜損失金	九九三

肥料之公定價 近日中決配賦

【東京】政府爲食糧農產物增產計畫完遂之起見對肥料對策集多大之苦心、特因大豆餅其他有機質肥料價格未公定、繼續而配給呈頗不圓滑農家經營上與多大之不安、昂騰、絕肥期爲目前、農關于價格之公定、現係研究中、於廿七日之衆議院會、吉田賢一氏之質問之時軍政臨時農林省長言明近日有機質肥料之公定價格並配賦之決定、大豆油餅之二月分府縣別配給配賦已完了之現三月分之配賦爲準備中、而各府縣之實際上之配給依各地方長官有月別町村別並裝貨地之指定之時、有配給可能之準備、於該價格之點不拘時價對輸入價格、加諸保費加適正利潤不出數日發表公定價格矣而現下肥料會社之存貨呈達約數萬噸、

滿鮮拓殖業績 各地開拓村之開發狀況

【京城】滿鮮拓植之投資會社滿鮮拓殖之事業概要、二十八日於定時總會、由二宮總裁有報告、主要事業之概要如左

一、開拓事業

於十四年度下期朝鮮人農業開拓民新規入植戶數（甲）由朝鮮各道、間島奉天、錦州、通化、吉林、濱江、龍江、百丹江興安南北安、等之各省內入植者五千五百戶、二萬六千百名

（乙）國內既住開開拓民滿洲國內移動集結者五百八十戶二千八百八十名

二、土地經營事業

十四年度下期耕作總面積推定二萬一千六百八十町步、畑地三萬六千百七十町步、比前期水田五千五百三十町步畑地六千百二十町步爲增加、該生產總額約四九三萬石大豆其他雜穀約三十萬石

三、自作農創定

於營口河東鐵嶺綏化三源浦各安全村農村、面積水田八千二百三十町步、鮮人開拓民三千五百二十戶、土地及家屋讓渡元金三百三十四萬七千九百十圓、內償還額二十六萬五千七百三十七圓、

物價政策之大要（續）

舊曆正月那麽糧棧和大豆一生產者諸位要放心、現在的大豆要是委託滿鐵混合保管是決沒有錯誤的、

一、大豆的收買

在大豆專管以後由火車運送的大豆除了少數的特別規定外、都限定爲混保品、公社把這混保證券、照公定價格都收買、所以打算在國內販賣大豆的、用這個方法賣與專管公社而外定沒有第二個方法、的昭以上所說的因爲大豆管制度、今後的大豆概由滿洲專管公社一手收買販賣了、而且又經公定了價格、所以要打算販賣大豆的人、若不依照這法和公定價格是不能販賣了、那麽希望生產者和存貨者不必遲延快順應着公社的收買、以國增進國富

一、貨款支付的方法、

收買大豆的價款、除特別規定者外、滿鐵受託混保的車站依照公社的委託發給貨款支付指定證券、把這個證券翁拿到指定的銀行去就能現金的、

這個證券、是記名式指定證券、發行後三十日間有條利七分的利息滿洲中銀行、滿洲興業銀行至橫濱正金銀行各營業所是用設了就是拿地方銀行矣、

蒙疆銀行株主總會

【張家口】蒙疆銀行二十七日開催株主總會今期利益處分案（純益金五十三萬四千八百七十圓配當年五分）爲可決、

寰球著名之強壯劑 柳屯補藥

橫濱正金銀行
資本金（實收）日金壹億圓
公積金一、三八四〇萬圓
營業科目
一、滿洲國幣各種存款
二、貼現抵押放款
三、國外滙兌其他一般銀行業務
總行及分支行
橫濱（總行）東京、名古屋、大阪、神戶、長崎、新京、哈爾濱、營口、大連、上海、漢口、青島、天津、北京、廣東、香港、芝罘大廣、各地、
奉天支店大和區 電話（三）一四九一一 （三）一八四二〇
西關分店 奉天市小西街二段一二五 電話二二一二五 二二一三六 二二一三七 二一五六七一

主治
治婦女經不調、治提前錯後、治血色不正、紫黑成塊、治血色淡紅閉或如泔水、治子宮寒冷、白帶過多、治腰痛、發痛、癥瘕積聚、血斷經乾、血勞症氣短咳嗽、午後發燒、心跳心忙、久不受孕、或有孕連傷數胎、久慣小產、治產後惡露不盡、經血凝滯、腹內有病成塊疼痛難忍、治婦女夜睡不安作惡夢驚恐、成疾如同癆病、面黃肌瘦、少食無味、四肢痠痛、頭迷頭痛

廣東馳名 烏鷄白鳳丸 婦科聖藥
烏鷄白鳳丸乃婦科一科之聖藥[illegible]廣東金富商貴永鷄標
安堂烏鷄白鳳丸庶不致誤、且本藥係用科學製法配成、小丸非比舊式密丸腐敗恐、其日久生蟲而有害也、並經滿洲國衛生技術廠化驗濱江省長許可
減價
廣東金製烏鷄白鳳丸每盒二百五十粒定價五元現因推廣銷路起見減價六扣二月每盒售三元每打只售三十元外埠函購不加郵費貨款先匯照寄不誤
總經售哈爾濱道外十五道街
金勃先藥房啓 電話四八三九番

痛楚愈多 皺紋愈多！

且讓紐祿豐止君之痛而免皺紋之刻成

每覺痛楚一次、君必蹙額一次、久而久之不雅之皺紋線條即在君之額及面部刻成矣、痛愈多愈久則皺紋線條亦愈多愈深、但君殊不必患痛不止致皺紋線條損君姿容、因君儘可服用現代奇妙止痛藥紐祿豐以迅速安全地止君之痛也

紐祿豐係用最佳止痛藥料所製成、功能緩和各種神經肌肉疼痛、如頭痛牙痛耳痛系痛背痛瘋痛坐骨痛月經痛以及割傷灼傷燙傷創傷種種因傷疼痛、此外紐祿豐亦善散寒退熱、治流行性感冒及喉痛、品質保証純淨、男女老少一律適用 各藥房皆有出售、或向上海江西路四五一號韋廉士醫生藥局函購

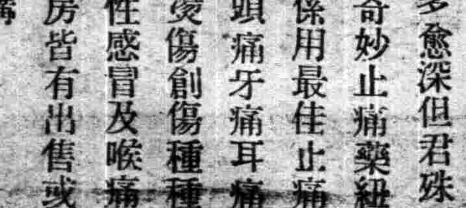

代理處奉天和記洋行購買

潤肺藥水 止咳藥片

速服 兜安氏 潤肺藥水 止咳藥片

凡居住城市之人、最易發生肺部疾患、良因市區塵煙瀰漫、空氣惡劣、而肺部呼吸之運行、每日不下四五萬次、日久接觸之下、肺部之機構、每受損於不自覺、如患傷風咳嗽、則更增重肺部工作之困難、至易引起肺癆肺炎等等嚴重疾病、「兜安氏潤肺藥水」「兜安氏止咳藥片」確能治療傷風咳嗽及因此而起之聲啞喉痛氣喘氣管炎等病、且有滋潤肺部之功、爲住居城市者所不可忽略之良藥、該兩藥功效相同、不過藥片易於携帶而已、

兜安氏西藥公司啓 上海江西路四八九號 藥房均售

強身與治癆 哈利巴

強身之法、自古甚多、然其多半、不是偏於一方就是異常姑息、甚者完全反於學理病理、故人素常所求而難得之強身延年、亦不免水中撈月之徒勞矣、然此有此聖魚肝粒「哈利巴」方可獲此造化

人爲保持性命、需種種榮養素、其中最重要者、便爲甲種維他命、哈利巴便可謂此甲種維他命之寶庫因之服用未久、必將筋肉與骨格、由其本質癒爲堅固、更將五臟六腑之機能——活動力、助之越發健全旺盛、同時強化呼吸器與肌膚之抗病防壁、故免百疲、而除肺癆、人生原來的幸福、亦粒容易獲得

聖魚肝粒「哈利巴」、綠豆狀糖皮小粒、一顆之中、含有三六〇〇國際單位之甲種維他命、丁種是五〇〇國際單位、乃相當於一茶杯魚肝油不臭不腥量少易服効大等劃期的嶄新強身劑、誠可謂名實相副的、世界惟一強身癒癆劑也。

一日量 嬰兒……一粒 小子……二粒 大人……三粒

定價 壹百粒…貳元玖 伍百粒…拾貳元伍

盛京時報

晚晨刊共三大張半

晨刊

本報價目本埠每份每月一圓四角（國幣） 外埠郵費在內每份每月一圓六角（國幣） 零售每份六分（國幣） 廣告價五號字每行十一字一日貳圓（國幣）長期另議
發行人 染谷保藏 編輯人 菊池貞二 印刷人 東北明 發行所 奉天淵田町九番地 盛京時報社

論說

亟宜種痘以遏天痘

天然痘爲一種流行之疫氣。傳染至爲迅速。雖有十日或十四五日之潛伏期。但一經暴露。遂難消滅。吾國內會發生天然痘矣。奉天市內亦有所發現。爲消滅計。除將患者隔離治療外。一面對於未患者施種牛痘。庶幾痘毒無從傳播。而人民之生命可保。此爲積極抵抗天然痘之不二法門。而亦爲古今中外醫學家所公認。蓋不如是。則痘瘡之毒。乘間竊發。死亡枕藉。即輕者幸而不死。殘疾疤痕。受盡痛苦而傳染其家人。惟倘種牛痘。乃可免除天然痘疫之感受。此其理無非以毒攻毒。而毒由我制。各種免疫劑。皆是一例。愼毋曰種痘是小孩子事。曾經種過牛痘者。決不致於感天然痘。此等理解。未免錯誤。因流行性之天然痘。純粹爲一種疫毒。不獨小孩須防。即成年人亦當留意。多年不種牛痘者。宜各自引種以自避焉。

人每謂痘瘡是一生祗有一次之病。即是天然痘。自有牛痘施種法而天然痘不經見。若以爲吾人既於幼年種過牛痘。決不能再被天然痘所傳染。其說實似是而非。緣一生一患時代。其死亡率何若。故有痘瘡命定之傳說。然亦有一生未曾種痘而亦不患天痘者。此特其幸焉耳。施種牛痘。正爲防止天然痘。使人無有夭折。併勿使其發生天然痘以貽害於閭閻。現今每年各地方均施種牛痘矣。論理當不致發生天然痘。其所以發生者。應知其爲一種時疫。不限於小孩。即成年人亦能患之。是以目前勸告種痘者。亦不以小孩爲限。而與已往春秋兩季之勵行種痘。其性質自相懸殊。人宜惕然知天痘蔓延之可懼。儘先種痘以自衛。疫氣雖熾。勢必不戢自滅而無由猖獗矣。

原痘瘡初名虜瘡。謂建武中在南陽征虜所得。在後漢書則未之見。可信與否姑不問。惟時後方書既載其說。當不無可據。由是觀之。天然痘流行於兵革之年。自屬當然。因天然痘本是疫癘之一種。際此中華連年兵燹。吾國與之壤地相接。在國內既發現天痘矣。杜漸塞流。不容或緩。況種痘爲輕而易舉之事。一般人在平日尙知種痘以防天然痘。豈有天然痘流行而反置之不顧乎。種痘之足以減輕痘毒。免去死亡。數十年來當爲人所共信。似可無須贅言。惟然。則天然痘流行之時。人當念本身或有未盡之痘毒。設不幸而被流行性所感染。小則一身一家被其殃。大則社會蒙其禍。及時種痘。所費無多。而於自身於公衆實蒙其庥。人胡爲不亟亟就醫施種邪。

在種痘未發明以前。天然痘流行。祗可認爲天降之劫。無所逃避。每多委天任命。聽其襲來。是誠無可如何。現今既有防避消滅之方法。僅費一舉手之勞。設非童騃。諒無不愷然從之。吾知天然痘之絕滅。當在指顧之間。所慮者。謀生不遑之徒與梗頑不化之輩。遷延坐誤。俾爲痘疫所侵。其始也以爲感冒。及至發丘疹。見水泡。自知爲痘。隱蔽而不敢求醫。則橫決泛濫之禍。無異洪水。計惟有令各醫院盡量施種牛痘。有願自出種費者聽之。不能出種費者。由公家發給痘苗。無論都會鄉僻。大小男女。施種均無所遺。天然痘雖可畏。撲滅亦非難事。蓋人人既有所覺悟。相與種痘。地方上偶有患天然痘者。勿敢諱隱以自誤。防遏之道。胥在是矣。

分十月以前爲三期 調查全國戶口
近開戶籍責任者會議

【新京專電】治安部爲謀徹底伴隨實施徵兵制度倍加重要性之戶籍事務、最近擧行各省警察廳戶籍責任者會議、關於其實施方法、經磋商之結果、本年度分爲三期、二三兩月爲準備期間、四月至七月爲實施期間、八月至十月爲整理期間、以今秋十月爲期、全國一致實施戶口調查、其實施方法、於準備期間開調查戶口講習會、指示實施要領、於實施期間內四個月、設報告戶口期間、實查戶口週間、開始具体的調查、並調查兵役適齡者、最後之整理期間、戶口監査及帳簿整理、終了具体的調查、再最後的實施要領、預定於各省立案云、

意駐我公使 訪總理致離滿辭

【新京專電】榮轉駐日內瓦總領事之柯爾蒂潯意大利公使、二十八日午前十二時二十分、在國務院訪問張總理、致其正式離滿之辭、繼而於同時三十分、又會見星野長官、同樣致辭後辭去、

浙東黨軍敗戰之後 厭戰氣勢甚盛
被日軍逮捕之黨軍將校李某談

【上海二十七日電】二十日在臨浦北方白鹿塘被日軍逮捕之敵百九十師五百六十八團將校李某（二十六歲）、二十六日對蕭山之日軍〇〇部隊述及中國軍敗戰之大要情形如左、此次之浙東戰、自二月十六日夜以至十七日朝、於義橋附近之山岳地帶、雖與日本軍施行交戰、但因不堪日軍之猛擊、我部隊於十七日夜遂向諸暨方面總退卻、此次之戰鬥、中國軍之戰死者達二千名以上、自前於青陽附近戰鬥後之中國軍、厭戰之氣勢甚盛、並續捕擬將逃亡之士兵、施行射殺、且重慶方面連日之宣傳、近頃已完全失掉信用、至於兵士等亦皆深知新情勢及新中央政府之狀況矣、

法擴大情報局

【巴黎廿七日電】最近各方面對於法政府之宣傳檢閱政策、均作非難之聲、二十七日法國下院對此戰時報道放送檢閱制度之諸問題、一括討議之結果、已決定施行改善政策、並由達拉第首相、當此討議之際、說明政府諮詢於二十八日之閣議後、於最近期間將擴張情報局與創設情報省之意向、對於初代情報相、已有擬爲鮑馬里現勞動總務之模樣、此計劃、或有相當之眞實性云、

法政府無意講和
對美和平工作言明

【東京二十八日電】據巴黎來電稱、美國特使威爾斯次官廿六日於威尼斯官與莫索里尼首相會見關於歐洲之和平、作種種會談、惹起歐洲之注月、如對此發警告之官巴黎方、廿六日說明法國現在對任何調停及任何和平工作以至任何後援者之倡導、亦無應允之意、再關於此點、避免用美國字樣、然其確指以威爾斯次官爲中心之北歐三國外相會議而言云、

英報所傳

一、解決德意兩國首肯之殖民地問題、
一、設定新國境爲軍縮及再建世界貿易、開國際會議、
推該案與張伯倫首相在白金漢聞明之英國戰爭目的大相違謬、倘受諸該案、無非德國之勝利、故一般對此甚爲關心云、

希特勒將提案
使波西米亞獨立爲捷克 以華沙爲中心設獨立國

【倫敦二十七日電】由於威爾斯遣歐使節歷訪歐洲各國、和平機運、頓形得勢、該特使已將入德國與希特勒首相會見、於是和平問題、當相當具體化、據每日快報羅馬特派員之報道稱、預想希特勒總統向威爾斯特使提出之條件、要旨如左、
一、維持奧大利之現狀、
一、使波西米亞爲捷克獨立國、以巴拉加爲首府、
一、以華沙爲中心、建設一獨立國、

美下院否決 巴拿馬水閘費

【華盛頓二十七日電】下院歲出委員會、二十七日否決左記海軍關係法案、
一、威克島水路涉濬費七十萬弗、
一、巴拿馬第三水閘建設費一千五百萬弗、
其所以否決此威克島水路涉濬費者、即因擬化太平洋美國海軍作戰見解、與否決最近之關島防備案、有同樣之意味頗堪注目、

南京大民會 對汪通電
"速定還都大計"

【南京二十八日電】南京大民會二十七日以全員名義、向汪精衛氏致電如次、交戰以來、人民陷於水深火熱、益以物價騰貴、市民皆起恐慌、困難痛苦、莫此爲甚、在此現情下、先生唱導和平、高呼反共救國、爲民圖謀福利、本會以民衆團體、茲謹掬誠代表全國民衆、希望先生速定還都大計、以蘇民困、以救國家、是所切望、
二月二十七日 大民會全大會員

對太平洋防備 美加有秘約？
美報揭穿極堪注目

【華盛頓廿七日電】菲雅第爾亞、英克瓦拉報、廿七日於報上揭載加拿大與美國訂立太平洋國防上秘密協定之消息、其內容如左列諸點、
一、自太平洋岸美國海軍根據地之布列馬頓至溫古華地域、即華、造、稱加海峽、施防禦設備、
二、於太平洋岸之克英夏羅特諸島及普林斯巴特設置加拿大空軍根據地、
三、美國增強阿拉斯加空軍及陸軍力、
再英克瓦拉報亦稱該協定乃於一九三八年加拿大國防省代表來華盛頓與美陸海軍當局折衝時樹立之計畫、關於該消息、記者團於廿七日與哈爾國務長官會見時、發出質問、哈爾國務長官對此、以『關於此協定毫無所聞』而否認、然美國海軍之神經過敏、由種種方面、均可窺見、於本期議會並提出關島施設費預算等、美國海軍當時對預算之態度、毫無疑問、故該太平洋共同

英法德經濟戰
圍繞羅國愈趨激烈

【不加勒斯多二十七日電】日前於巴黎關于法羅兩國之貿易促進與法國當局會折衝中之羅馬尼亞經濟使節團一行、廿七日已返還不加勒斯多、據該使節團之非公式言明稱、法羅兩國間、關于兩國之貿易促進、似締結秘密協定、再據該協定、法國對羅馬尼亞供給各種軍用機及機關槍並其他武器、對此羅馬尼亞、予以停止向德國之石油供給等云之保障、一方於英羅兩國間、最近成立同樣之諒解、英國業向羅馬尼亞似已運去斯西特費亞戰鬬機六十架及布利斯特爾布林海機若干架、對于英法此種拉攏羅馬尼亞工作、預料克羅合維經濟代表一行、於本星期內必到達不加勒斯多、而圍繞羅馬尼亞之戰時香源、英法德之經濟戰、愈益熾烈化云、

解交德人
香港政廳聲明

【香港二十八日電】香港政廳當局、關於架走德人事件二十一名中返還九名、曾於二十八日發佈如左之聲明書、最近由淺間丸被英國軍艦架走之德意志國民九名、於二十九日決向日本當局解交、自香港以英國船護送該德意志國民至横濱時、交於日本政府代表者、

日政府按方針 對英繼續交涉

【東京二十八日電】英國軍艦由淺間丸架走之德人二十一名、決定二十九日在帝國領海之横濱海上、由英國船向帝國政府代表者返還其中九名、解交之時間、似於當日午前擧行、外務省之山田歐亞局第二課長、爲帝國政府代表者、乘稅關汽艇、爲接受而前往、英國側則規定爲在京英大使館附海軍武官羅夫萊爾大佐前來會合、至於該九名德人、於帝國政府接受後、立即釋放、惟帝國政府、關於其餘所扣留之德人十四名之解交、將仍按既定方針繼續交涉、

還都準備委員會
對所決事項擧行最後審議

【南京二十八日電】還都準備委員會、二十七日下午二時、在東亞俱樂部開第五次會議、關于還都之具休的決定、鑑於與維新政府側有密接連繫之必要、特聽取委員高南京市長說明經理問題及政府之廳舍接收問題等、並關於曩已決定之還都準備委員會事務、已行最後的協議、再該會議終了後、由下午七時招待還都準備關係者五十餘名、行全關係者之初次會面云、

德軍滑雪隊（攝於西部戰線）

孔祥熙亦離渝？
渝府混亂益加深刻

【東京廿八日電】據某處接到之情報稱、重慶政權財政部長孔祥熙、最近脫出重慶、逃往河內、關於其眞相、尙無確報、而綜合最近重慶內部情勢及其他一般情勢、信已得其大致眉目、前國府元老蔡元培及李石曾之脫出重慶、今孔氏又自嚴重之警戒網中逃出重慶人心、益爲動搖、和平派之動向、極形顯著、故今後或更將有驚人之脫出事件發生、凡此皆伴隨以汪氏爲中心之新政權樹立、重慶政權內部之混亂、益加深刻云、（圖爲孔祥熙）

英機偵察德領

【倫敦二十九日電】英國空軍省發表、英國空軍、廿七日於北海之黑利高蘭德島上空之偵察飛行成功、其中一機竟未歸還、一方擊墜廿七日來襲英國海岸之德機二架、以此開戰以來在英海岸擊墜之德機、已達四十三架、

蘇聯對渝援助
因歐局緊張極減少

【香港二十八日電】據重慶來電云、由於蘇華軍事協定而向中國派遣之蘇聯軍事顧問及飛行士等、其數目一時曾達至七八百名之多、從來即於重慶、蘭州、西安及其他軍事重要都市、充任主要脚色、但嗣後因歐政局之急變、及國境關係之惡化、以至昨年十月始行來華約十名軍事顧問團、最後又停止蘇聯武器之供給與顧問之派遣、其尤甚者、即自蘇芬戰事勃發以來、曾耳數次召還在華之蘇聯軍事顧問、並相傳此項顧問之歸國數目、業已達至四分之三程度、結果、當於月之二十三日重慶政府擧行蘇聯赤軍創立第二十週年祝賀茶話會之際、所出席之蘇聯軍事顧問、僅餘五六名之數、以之對照蘇聯於中國大事活躍之當時、實有不勝其寂寞者云、

意法漸趨接近

【羅馬二十六日電】隨同歐洲戰爭之長期化、法意兩國之接近傾向、近來頗呈濃厚前以締結新通商協定之目的、曾設置意法混合委員會、定於二十六日在巴黎開會等事、二十六日已由意大利政公府

智利近將回答 羅斯福和平案

【森地亞哥二十七日電】最近、相傳羅斯福大總統對智利及中南美各國、關於歐洲戰亂終了後之新和平機構、作非公式提案、頗堪注目、智利政府官方、曾於二十七日肯定接受該提案、並言明羅斯福大總統前曾私對智利及中南美二十一國關於戰後之軍縮及調整國際經濟送附質問書、要求各國政府發表意見、且在質問書中、似對於威爾斯國務次官赴歐事、探詢各國有無反響、智利政府在今後一週間以內、即將回答云、

土木主任官會議

【新京專電】交通部土木主任官會議第三日、廿八日上午十時、繼續開會、由松井鐵路、阿部水路、北村航空各司長、分別關於本年度計劃、有所提案、次由開拓總局之高倉招懇處長、關于勞務統制、陳述希望、正午休息、下午一時再開、首由地方側各機關陳述要望、次而協議懇談、於六時散會、

第二回滿側簿記並稅務講習會公告

一 主催 奉天商工公會
二 講習場所 舊城內商工獎勵館二樓
三 期間及時間 自康德七年三月十一日至康德七年九月十七日 自午後七時至午後九時
四 講師 簿記滿洲高等簿記學院教師佟鳳魁先生 稅務奉天城內稅捐局徵權第一課長中村松良先生
五 聽講料 免費
六 聽講資格 概不限制
七 募集員數 五十名（但超過定員時審核後決定）
八 報名場所 奉天市大和區協和街一段七五 奉天商工公會產業科（二一二四二一）
九 截止日期 康德七年三月八日
一〇 按以上各項募集聽講者希火速向本公會產業科報名爲荷
奉天商工公會

遺失股票作廢聲明

啓者今有三畲棧榮股份有限公司股票兩張號碼恭字一二四號壹張拾株恭字一二五號壹張拾株因不愼遺失不論落於何人之手概作無効除登報聲明外並請該公司補發新票以備存証
奉天 三畲棧啓

聲明脫離關係

瀋陽福國村養馬廟胡同居住之關星耀與兒關英俊於康德三年他遷搬至沙子溝居住今年斷居五六年早就脫離關係有戶口可証有何聲明事故兩不干涉故此登報聲明人
關星耀

聲明脫離關係

敝人前在奉天德源棧運輸棧經理一切事務今因生意不佳干願退出該號以前該號所出保條契約等據蓋有敝人蓋章者由聲明日起倘後如該號有發生變故等情與敝人毫無干涉請向該當事人金玉山即接辦理可也
敝人 史吉甫啓

聲明遺失証券

今因本月廿四日下午三時遺失東省倉庫於康德六年十月卅日所發之第五千九百九十二號倉庫証劵一紙除當時即向東省倉庫掛失外特此登報聲明作廢
本市瀋陽區一德街四段八二 聚祥號啓

鐵工廠出兌

擬將貨物舖墊材料工具旋創鑽床等床拾台翻沙砲金仕上鍛冶瓦斯等部出兌有意承兌請來面議爲盼
皇姑區三洞橋西 奉天鐵工廠啓 電話二－二九〇三

緊要聲明

茲爲敝執事人鄒罡芳於二月二十三日正式與敝號脫離關係由即日起嗣後該之一切行爲或發生其他事故均與敝號無涉恐未週知特此登報聲明
奉天城內于石橋胡同 裕茂商店謹啓

失照作廢

敝人安慶玉於康德七年二月二十日赴省申報因途中不愼遺失安慶玉印章一個並大照一張坐落瀋陽縣四區廣信村達子堡計城則地十七畝一段二千〇八六號東西至道南至安有生北至金姓故此聲明作廢請領補發新照爲盼
聲明人 安慶玉啓

懸賞尋父

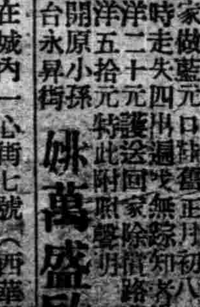

因有家父姚九思年五十五歲係河北省南皮縣人穿藍布棉袍青面羊皮袄藍棉褲白襪子寬腿帶家做藍口鞋舊正月初八日晚九時走失四出尋覓無踪如知去向者送信洋二十元護送回家除招待外並謝洋五拾元特此附照聲明
台永昇街洋原小孫 姚萬盛啓

聲明

鄙人在城內一心街七號（西華門外）有樓房一所於康德六年四月一日租與東昇酒店業如違租約言明不准轉租轉兌而該酒店已停業如違租約載列條件鄙人應即將房收回今後該酒店無論轉租轉兌與何人鄙人概不承認特此聲明
白雲麟啓

遺失圖章作廢

爲聲明事於月之二十六日遺擱勢挽敝號福興蛋圓形圖章及經理手戳劉振鴻方形手戳一件同時並有煙票許可證一張號碼一五〇一號因不愼於途中遺失嗣後該品無論落於何人之手概作無効特此聲明作廢
奉天皇姑屯發大街 福和興啓

聲明失照

余有朱承魁領名坐落新民縣三區後胡家台村城則地兩段三十畝村東一段地名和尙坟東至張姓西至白姓南至賈主北至道村東南一段地名小旬子東至韓姓西至道南北至賈主民國十六年二月二十八日投稅領有新字四千六百十四號戶管一張今因不愼遺失除向縣署請補發新照外勿論何人拾得在外抵押等情概作無効特此聲明
朱奪魁謹啓

奉迎御訪日

日宮內省準備中

【京都廿八日電】拜承我國皇帝陛下御訪日旨意之宮內省式部職水野外事課長中根式部官、廿八日午前十時、於京都府廳正廳、與赤松府知事、各部課長、軍府市警會議所代表六十餘名、關於御訪日事務施行礎商後、一行午後自府往大宮御所、桃山御陵、進行準備、水野外事課長於礎商會終了後並謹話如左、此次御訪日、乃本慶祝盟邦日本國紀元二千六百年之御目的、仰體御旨故必作嚴肅奉迎之準備云、

建國佳節

全國各地行事 概從簡素莊重

各官廳準據宮內府·總務廳式典舉行

【新京專電】在中國事變聖戰下、茲又屆第八週年建國節矣、我國處於建設東亞新秩序據點地位、際此意義深遠之建國佳節、爲使國民徹底、增強日滿一體觀念、昂揚建國精神、全國各地行事、決定概從簡素莊重、各官廳皆準據總務廳式典及宮內府建國典禮以舉行之、其要領如左、

△總務廳式典次序(三月一日上午九時國務院講堂)

一、開式 二、齊唱滿洲國歌 三、齊唱日本國歌 四、禮拜御容 五、奉讀回鑾訓民詔書(國務總理大臣) 六、對於建國英靈默禱 七、國務總理大臣訓話 八、總務長官訓話 九、三呼滿洲國萬歲(國務總理大臣發聲) 十、三呼日本帝國萬歲(總務長官發聲) 十一、閉式

△建國典禮要領

一、在京文官特任官同待遇及簡任官同待遇、武官上中小將同前官禮遇及勳一位、午前十時至同十時三十分朝賀進宮、

一、在京文官薦任官武官校尉官勳二以下、午後二時至同四時參賀進宮、

庶務科長中各一名及兩省九族長並興安參與官任命之、另外復置幹事二名、該幹事則由地方處參事官興安局參事官各一名充任云、

祝國軍入營(攝於荷託公會門前)

麗行政處長到任

奉天市公署行政處長自章俊民氏、調轉該署財務處長後、該缺即行空懸、爲辦理各項公務起見、特經中央調委熱河省承德縣長麗鳳書氏就任爲行政處長、該氏奉令後、即於二十八日午前六時四十分由原任地到奉、即於當日午前九時到署就任云、

墜機殉職三將校 舉行合同葬儀

【東京二十八日電】二十五日於京都府下綴喜郡大信村高松井因墜機殉職之寶藏寺中尉以下三氏之合同葬儀、於陸軍航空本部司祭之下、准於三月二日午後二時至三時半間、在青山齋場以佛式執行、式後、並自三時半至四時間、施行告別式云、

叙位御決定

【東京二十七日電】對月之二十五日自滿洲向東京飛行之途中因墜落殉職之三氏、於二十六日對其叙位御決定如左、

陸軍中將正五位勳三等 寶藏 寺久雄 叙從四位(本特旨進位一級)

陸軍少將從五位勳三等功五級 岡田已三夫 叙正五位

陸軍中佐從六位勳五等 辻 俊 夫 叙正六位

苦力將入滿 皆改稱華工

【青島電】春風解凍日見溫暖、歸復職場之入滿苦力、預料將漸增加、滿洲勞工協會青島支部、現正待機中、本年之入滿苦力、由關東軍方面支配並將其改稱爲華工、本年比去年入滿更將增加大體約百四十萬、約於四月頃由青島搭船至大連、至時必有一番繁雜狀態云、

滿洲事情宣傳班東渡 在六都市宣傳巡廻

【新京專電】弘報處美濃谷事務官等之滿洲事情宣傳班一行四名、定於二十九日乘望號列車出發、至於巡廻宣傳地、大體決定以下之六都市、計三月四日鳥取、六日岡山、八日高松、十日德島、十二日高知、十五日松山、此外、並在各地舉開座談會或『滿洲之夕』、同時並上演『氷上漁業』『呼倫貝爾』『滿洲國之旅』之文化電影及『寃魂復讎』之滿映作品、以期對滿洲有所深認云、

岡田少將略歷

【東京電】岡田已三夫(四八)少將、鹿兒島縣欄口町九九出身、昭和七年因滿洲事變爲飛行隊長而縱橫活躍、邇來因中國事變、諸孟犖事件等、於寶藏寺中將之下爲爆炸之權威者、曾以長距離空爆建立偉功、而爲陸軍航空難得之爆炸隊長、其性格與豪放磊落之古武士、不相上下、此次殉職、頗爲各方面惋惜、二十六日進級爲少將、家庭有夫人裕女士、長男日成君、

痛斥舊正麵粉配給不當 致需要者受損失

經濟協議會開糧穀分科會

奉天市經濟協議會第一回糧穀分科會、二十八日午后一時在興亞會館大會議室舉行、協和會市本部黑岩副本部長、小林事務長、江原佐野兩中央本部企劃局員、專賣署廣瀨課長、糧穀會社小野寺支店長、及各分會代表等三十養氏均出席、首由鄭市本部長致詞(黑岩副本部長代讀)、推滿洲特產會社金井佐次氏爲本會議之主查、對於議題中之「關於麵粉配給並價格之件」「關於米穀配給並價格之件」「關於主要糧穀配給並價格之件」等諸事項、舉行審議、首由提出「關於麵粉配給機構整備要望之件」者義光兩分會長根本行俊氏說明提案理由痛烈指摘舊正前後麵粉配給機構突生缺陷、以致釀成一般需要者之損失及購入價格之不當等、嗣由大家對此問題、各紓意見、對於設立麵粉分科會之提案、甲論乙駁、由麵粉分科會可否設置問題、復討論至分科會本質論問題、結果、麵粉分科會設置問題、留待他日解決、遂於午后六時許散會云、

盲啞學校閉校

奉市教育界一大損失

全滿最初實施日滿共學盲啞教育之奉天盲啞學院自昨年三月以來、因校舍由同善堂移管、故致一時移轉、以致經濟困難、遂閉校、因之各方面深感遺憾、該學院乃依現滿赤新京盲啞學院長田代清雄氏於康德四年五月創立者、故自田代氏之滿赤轉出以來、即陷於經營困難矣、據田代氏談如下、開發途上之滿洲盲啞教育界、乃至於遺憾者、余對此問題、曾受種種誤解、然爲使學院發展計、已會釀忍自重、然忽開閉校之消息傳來、則不勝遺憾云、

禁煙總局將遷移

【新京專電】禁煙總局、以現在之大同大街之廳舍、狹小不足辦公、因定於二十八、九兩日、由現在之特許發明局之局址、遷於興仁大路之新設政府廳十二云、

合謀詐財冶遊揮霍 樂極生悲一齊落網

馬祥玉、年廿一歲、原籍旅順趙家溝人、現住東亞街一段二十八號、彼友盧紹洲、年廿四歲、係遼中三台子人、現住大和區十四緯路、兩人性好冶遊、尤共喜食女招待飯館、然家無恒產、身無一技之長、而無謂之消費、則全使詐欺恫嚇、其所詐得之欵、幾以二千金計、不意經久事敗、卒爲南市場司法系偵悉、眞相判明之後乃於日昨將兩犯人一併逮捕解署云、

對市內有功及贊助者 滿赤舉行獎章授與式

滿洲國赤十字社、爲對於市內之社內功勞者以及有功及特別贊助員等舉行獎章之傳達式典起見、特於二十八日午后二時許、在奉天省公署大禮堂內、於多數關係者參與之下、盛大舉行授與式、當於全休向國旗敬禮後、即由奉天支部長代理分別授與、關係來賓等祝辭後、遂即閉會、當日授與之各章氏名如下、

▲有功章及特贊章授與者氏名爲岡田賢氏以外十四名

▲有功章 計張善忱、齊文彬、許攸績、楊友三、曹主堂等氏

▲特別贊助員章 計阿閉正已氏以外二百三十八名

▲謝狀贈呈者董起財等以外七十五名云、(寫眞即授與獎章時情形)

滿赤在奉天設辦事處

滿赤近爲謀支部機構之擴充、定於三月一日之建國節在奉天市開設辦事處以期向社業之發展邁進及第一線將士之救護事業之完璧、辦事處長爲鄭市長、副處長爲松田副市長云、

財團法人蒙民裕生會 已蒙認可即籌備設立

【新京專電】政府當局以錦熱蒙地已經奉上、每年定額支給百五十萬圓、其中除行政費二十一萬圓外、將所餘之百二十萬圓創設財團法人蒙民裕生會、以資酬謝舊王公之赤誠、現已蒙民生部大臣之認可、故於三月初之河內新興安局參與官着任後、即可作成理事會構成要項定六月中旬在新京舉開第一回理事會、以資決定會事業計畫並運營方策、兩開始本格的活動、關於理事會構成要項、大休如次、

理事會以理事委員十二名構成之、計有理事長一名興安局總裁、理事方面則由錦熱兩省地方科長或

警官給與改善

將提高至所企圖水準

【新京專電】伴隨近時國家行政之進展、警察官之素質向上、及警察官之待遇改善、爲治安部之當前急務、警務司爲應付經濟警察或勞務警察等最近膨張之所管事務、於機構整備同時、大量募集日系警察官、並對現職警官再教育等、銳意努力、以謀全面的素質向上、結果、對必然的新俸之改善、加以考慮、已自去秋大量提高、並自本年度實施公布之臨時生計津貼及房租補給金制度、確立下級警察官之身分保障、如是警察行政機構已本質的整備充實、再每年四回之定期增薪、尤置重點於下級官、決定除取從來之形式的增新生義外、更以應能主義爲增薪方針、新定此第一線下級警察官之官規、實適合時宜、頗值注目、由是警察官之薪俸改善問題可提高至當局企圖之水準、今後本此水準、更漸進的施行個個的問題之適正改善云、

我愛我滿洲 新灌製愛國曲

【新京專電】象徵躍進滿洲國眞姿之滿洲愛國行進曲、亦可謂爲國民宣傳歌曲、定名爲『我愛我滿洲』、近由滿洲蓄音機會社發賣、共約一萬枚、該曲由『陽春小曲』作者劉雪源氏作詞、永尾護氏作曲、新進歌手楊絮、谷音灌片、茲誌該行進曲如次、

我愛我滿洲 物產豐饒富可求 建國宗王道 順天安民慶千秋 我愛我滿洲 亞洲和平絕可得 偉哉諸將兵 汗馬功勞金石勒

因酒醉鬥毆

【通江】本埠汽車公司傭員王某、少年好酒飲少輒醉、於上元節二十二日午後十句鐘、酒醉打罵觀燈男女、並將北街王洋鐵鋪碰打壞酗酒肆毆之期、恰遇石警長帶所、未致闖出意外、如此青年、未免失於檢點、此後應自肅自戒云、

法院旁聽錄

老山東雞姦幼童 殺人復滅跡(續)

問、警察打你、許有的、檢察官問你說的極詳細呀、

未答、

審至此、審判長令庭吏將扁扭拿過來(木質扁扭、長六尺餘、寬三寸餘、厚一寸餘)

問、你看看這扁扭是你的不、

答、是(扁扭頭上綁有綠色布裹腿一付)

問、打幾下呢、

答、一下呀、

問、顏二小的腿怎麼壞的呢、

答、是他死後我托他折的呀、

問、拿扁扭打的時候他躺着還是站着呢、

答、站着呢、

問、腦汁都出來了、一扔就打死啦嗎、

答、看打上、我就用土面給他上、他叫喚幾聲、不多的工夫就死啦、

問、你在原審供已實行雞姦、把尸首托崗西山坡下、你回家還說全江洪海走的、裏腿上還有血、你說是騎馬的血呀、

答、牌有遺話呀、

問、在原審你因什麼這麼說呢、

答、逼着叫說的呀、

問、你全顏二小在樹底歇凉、隣人李傳福已看見啦、

未答、

問、先姦 因什麼打 死他呢、

答、實在牌有雞姦的事、那還是人啦、

諭、你如早有這個念頭、也牌有這個案子啦、

答、我太屈啦、

問、在你上訴有什麼証據理由呢、

答、在樹底下歇着娃胡的看見啦、

問、看見你打死啦、

答、牌呀、

問、你說因掏錢有什麼証據呢、

答、那麼雞姦有什麼証據

諭、有你的供、

未答、

檢察官魏廷五起立陳述意見、本案被告人自白不諱、核與刑法第二百二十四條第三項應處死刑、

指定律師恒璋起立辯護、本案被告人已經自白、本律師無意見、

審判長宣諭、本案今天辯理終結、候判、下去吧(閉庭)

商業登記

○遼源金融合作社變更

一、康德六年一月三十日監事崔紀元重任

一、前同日監事温儀亭姚滿泉退任同日左記者就任監事 監事王昇三遼源縣城萬豐街路東六四號 監事德玉明興安南省東科中旗第四區第四村西歸力屯

康德六年一月三十日登記 鄭家屯區法院

○雙山金融合作社變更

一、康德五年十二月三十一日已經繳納之總股數及總金額變更如左已經繳納之總股數壹千五百玖拾肆股貳千玖百玖拾圓

一、監事齊振邦康德六年一月二十八日辭任同日左記者就任監事劉自新雙山縣城內

康德六年二月一日登記 鄭家屯區法院雙山分所

○黑山金融合作社變更

一、康德五年庚末已經繳納之總股數及總金額變更如左已經繳納之總股數四壹八五股總金額四千壹百八拾五圓

康德六年一月三十日登記 黑山區法院

○彰武金融合作社變更

一、康德四年九月一日區域變更如左區域錦州省彰武縣及興安南省東科前旗

一、至康德五年十二月三十一日已經繳納之總股數及總金額變更如左已經繳納之總股數及總金額三千四百四十七股國幣三千四百四十七圓

康德六年二月二日登記 彰武區法院

○義縣金融合作社變更

一、監事吳國璋同崔福增同張榮陞康德六年一月二十七日重任

康德六年二月二日登記 義州區法院

○盤山金融合作社變更

一、社長張雯奕康德六年一月二十六日重任

一、事務理事齊尊三康德六年一月二十五日辭任左記者康德六年一月二十六日就任監事胡筱瑗錦州省盤山縣第一區縣城

一、至康德五年十二月三十一日已經繳納之總股數及總金額變更如左已經繳納之總股數四千七百二十二股四千七百二十二圓

康德六年一月三十日登記 盤山區法院

○朝陽金融合作社變更

一、至康德五年十二月三十一日已經繳納之總股數及總金額變更如左已經繳納之總股數及總金額六千七百九十五股六千七百九十五圓

康德六年一月十四日登記 朝陽區法院

○錦州都市金融合作社變更

一、至康德五年十二月三十一日已經繳納之總股數及總金額變更如左已經繳納之總股數一萬五千六十三圓

一、監事青木梁三同高島惠美造同道協穀康德五年十一月二十二日重任

康德六年一月卅一日登記 錦州區法院

○桓仁金融合作社設立

一目的 本合作社爲謀發達社員之經濟以行左開業務爲目的 一對於社員貸與其經濟發達上必要之資金 二收受社員之存款或零存整付存款 三爲非社員者收受存款或零存整付存款 四得經濟部大臣之認可代理其他金融合作社銀行或金融業者之業務或斡旋銀行或金融業者之業務 一名稱 桓仁金融合作社 一區域 安東省桓仁縣 一事務所 安東省桓仁縣第一區桓仁街 一設立年月日 康德五年十二月二十六日 一出資一股之金額及繳納方法 出資一股之金額爲國幣五圓整第一次之繳納金額每一股爲一圓第二次以後之繳納金額期間及方法除以應分配之盈餘金抵作繳納外依評議員會之決議定之 一設立許可年月日 康德五年十二月十九日 一已經繳納之總股數及總金額 二九股二九圓 一解散事由 一章程所定解散事由之發生 二社員總會之決議 三合併 四社員之缺乏 五依金融合作社法第七十四條第二項規定之命令 一社長理事副理事及監事姓名住所 理事二木正敏安東省桓仁縣第一區桓仁街

康德五年十二月二十六日登記 桓仁兼理司法縣公署

○輝南金融合作社變更

一、康德六年一月二十日左記者就任社長 社長王保民通化省輝南縣第一區輝南街

康德六年二月七日登記 輝南兼理司法縣公署

○法人登記

一財團法人分事務所設立(分事務所)

一因康德五年拾壹月七日本管內設置分事務所爲左登記 一主事務所新京特別市民生部內 一分事務所 新京特別市公署內奉天省公署民生廳內濱江省公署民生廳內龍江省公署民生廳內熱河省公署民生廳內錦州省公署民生廳內安東省公署民生廳內通化省公署民生廳內間島省公署民生廳內黑河省公署民生廳內三江省公署民生廳內牡丹江省公署民生廳內興安東省公署內興安西省公署內興安南省公署內興安北省公署內

一目的 本會爲謀教育改進之普育並文教關係者互相親睦向上應行左之事業 一關於教育事項之調查及研究 二關於教育雜誌及圖書之刊行 三關於教育社會的指導 四關於教育關係會議講演會講習會等 五介紹教育事業並教育團體與國際的聯絡 六協力與各種文化事業團體 七表彰於教育上有功勞者 八其他爲達成本會目的之必要事業 一設立許可年月日 康德五年八月參拾壹日 一資產之總額 國幣壹千參百四拾四圓 一理事姓名及住所 田村敏雄新京特別市北安南胡同八壹○ 張聯文新京特別市東順治路參○八 張明唆新京特別市東順治路四○五號 皆川豐治新京特別市東智胡同四○五 博彥滿都新京特別市崇智路四壹○ 參壹貳神尾弌春新京特別市新發屯聚合住宅參○ 榮駱高明新京特別市崇智胡同 處紹鏞新京特別市寬城子二酉街壹四壹 鏞平川與吉奉天市紅葉町參

康德五年壹月七日登記

○社團法人安東材木商組合變更

一康德五年拾貳月貳拾日左記者重任 理事武藤守一安東市江岸通壹丁目壹番地 伊藤勘三安東縣五龍背驛前五龍莊 阿部卓爾安東市六番通五丁目壹番地 徐內重晴安東市壹番通參丁目參番地 市須原一策安東市南參條通五丁目

康德五年拾貳月貳拾七日登記 安東區法院

長壽奇談

早老性衰弱にネオネオギー

精神百倍元氣勃勃 衰弱體可援回强壯

往昔中國有種奇談。於山東省之泰山之麓棲息一名樵夫。某日、於山中發見一巨大之草根、其形狀異常故以此當爲木枕用之於不思議之間其衰弱身體頗轉强壯、血色與壯健者無異毛髮亦轉漆黑腰部能充分伸直矣

此種傳說某縣長聞知後殊感奇妙故將該木枕借用以試其効果若何、然反者强壯之効果卓著以致賞與該樵夫多數謝金之說

將此種神効靈藥草根後加以詳細檢討判明係交藤之根

關於此種交藤之根經一喚能嗣者入煎服後年已過六旬之老者確獲多數健兒且有護壹百三十多長壽之傳說。

讀者對以上單純傳說加以考察或隨意想像爲科學中之奇談、最近依一般學者之發明植物好爾蒙特殊成分考察含有關聯古來貴重名靈藥革藥用之植物効能之事實故判斷以上之傳說確非單純之傳說及不當存在。

應用植物好爾蒙製作之新療機藥物其對人體之効能經過吾等絕大苦心種種努力研究始獲世人之推獎若病弱者及罹病久治不愈者感者老衰弱者如有未試用過早務請試用一謂定能斷然判明本劑之作用

請詳加注意血色轉良

服用新療機先能使人胃腸機能旺盛結果食慾增加以致營着能充分吸收所食之物品完全化爲血肉

尤能强化肺及其他內臟各部血行如機能即昂進衰弱之旺盛、體之行分泌身體可挽回健康身驅疾病亦可迅速痊愈矣。

血色轉良與飲食即倍增本劑服用者均稱爲肥胖藥以致由此判明本劑內聖効也。

購買新療機之注意

正價 [illegible]

一日本微生物研究所

地址由日本橋城留向右移轉

保持健康對於各種營養應該等量攝取

★獻給主婦們的一封信

時代的主婦們：

女人在結婚以後，能以繼續服務社會的不能說沒有，但多數都是離開了職業，而享受與丈夫同居生活的快樂，所以那主婦的名銜，自然而然就落在自己的頭上，那麼家庭責任的擔當，自無旁貸的道理；可是服務於社會，我們就應該推進社會的進展，在家庭我們就應該注意家庭的改善：我想這是我們每個女人，都應該有的覺悟，要知道在家庭服務的價值，並不比服務社會有絲毫的遜色，服務於社會是高尚，而輕視服務於家庭，那豈不是極端的錯誤嗎？服務於家庭，就是拿我們全幅的精神，來整理家務，還有時因不經意的小疏忽，竟會給我們意想不到的損失呢？依我看來服務於家庭，更高出於服務社會一疇呢？就拿

身體健康

來說吧！與家庭有密切的關係；每個家庭的主婦，所預備的飲食，能使每一個家人都造成强壯的身體，不僅這個家庭有了快樂，就是這個社會也添了很大的推進力，國家社會鞏固與否，還得以家庭主婦飲食選擇的能力爲轉移，這不是服務家庭而高出服務社會的結果嗎？可是理論是這樣，如何去實現呢？這就在乎主婦對於飲食的選擇上所運用的頭腦了。

維持身體的健康，方法雖有多種，最要緊的是離不了營養，營養是身體一日不可或缺的東西，營養不均，或者缺乏，身體勢必陷於衰弱，則身體的滋長，事業的操作，社會的進展均必能生障碍，所以說日常的營養是主婦們值得研究的問題。營養的種類不一，維持身體健康的範圍也不同，所以身體所攝取的營養，也不可有過與不及的弊病，維持身體的健康，對於營養必須

等量攝取

因一種養分卽有其一種用途；有時含量雖屬微少，若是沒有它，身體就要生出病症來，就拿各種的維他命來說吧！維他命甲，有促進骨骼與牙齒的發育，缺乏則身體陷於虛弱，易得傳染病，維他命乙，能興奮消化腺及分泌之機能，促進食物的消化，缺乏則患浮腫麻木以及心跳等症；維他命丙，是預防壞血症的要素，缺乏則生壞血症；維他命丁，能預防及治療軟骨症，又能抵抗外界細菌的感染，維他命戊，增强生殖器的機能，促進胎兒的發育，缺乏則致不孕症，由以上這些簡單的說明，就可以明瞭營養與身體健康的關係，主婦在厨房裡預備飲食，並不是很容易的事，我國從前的主婦，向來對於飲食不知加以注意，以爲把飲食調和的可口，塞滿了胃就算完事，這該是多麼疏忽的事呀！或有時强辯說：「我從來未見過營養對於身體有甚麼顯著的影響」這樣沒有根據的糊塗話，我們就不必和她强辯了，總之時代的主婦願意在現代站一地位，爲現在女性發一光輝，對於下列數條，要理解，要認識：

(一)祇靠天賦的味覺來選擇食物是不適當的，選擇營養品的習慣與智識，應由學習中得來。

(二)疑爲難症，認爲不可救藥，而死亡的人，根據現在實驗的結果，都是由營養不調而起，這些病症，能由改善飲食而避免。

(三)已有多人由改變食性而獲得很多益處，不過有的人近來未能充分瞭解

(四)由於改善飲食，在其中添加些必須的成分使家人或社會一般人的健康，均已得到不可否的利益，足可證明未來的人種，可隨營養而改良！

告訴摩登的婦女們 常習便秘 給妳意想不到的害處

現代一般摩登婦女，醉心於時代美容，竟各不甘心落後，因而化裝品類，如何昂貴，勢必爭相購買，及至塗容化裝之後，鮮艷不能持久，終不免大失所望，遂疑悞化裝品質低劣，或暗恨自己美容無術，，精神覆以無限憂鬱，有碍男女間感情與交際，或者走入不幸絕裂之途，容顏因此尤受虧損，鑄成一生大錯，殊爲可惜，按美容必須條件，雖與修容有密切關係，然與肌膚細潤，血色鮮麗亦不無影響，肌膚粗糙，血液汚濁之人，施用何種美容新術，敷以何等濃度化裝，亦不能掩蔽其醜態，過於濃度的化裝，不但不能吸引他人的美感，反要憎惡！試想可愛的鮮花，瀰漫以濃度的霧霧，那豈不是埋沒了正能醉人的自然美嗎？枯槁的老樹掛上一層霜，那憔悴的皮膚由白中也要透出來的；因而美容畢竟人工遮蔽蓋醜的方法，終是自欺欺人的辦法，未達到美容的目的，豈不是等於椽木求魚嗎？時代的摩登女性們，外部的化裝雖然不能廢止，身體的內部的修整，更不可疏忽，身體內部的修整，就是注意腸胃的健康，健康發動於中，姿色自然形之於外，此際略加人工修整，美麗定能十足，然而因爲健康的，却是一般女人所患的常習便秘，便秘所給人的害處，竟會令人不可思議；小則損毀身體健康，大則公然促短生命，便秘雖被人視爲小症，却潛伏着令人可懼的危機。

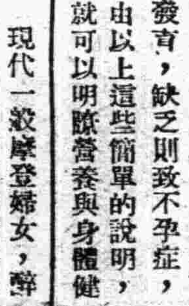

㚆存留於腸中糞便，久必發生毒素，此種毒素，被腸壁吸收，混於血中，血必汚濁，又因循環結果，散漫於週身，此種毒素存於腦部，必患頭痛，存於面部必生雀斑酒刺，存於內臟必生內症，血液既已汚濁，週身皮膚皆不得營養，久必萎縮生有縐紋，無有光澤，露出未老先衰的暮氣，這樣的女人怎能修到可人的美容呢？想避免以上的這些缺點，求適合美容的條件，那唯一的方法，就是服用「若素」；因若素的製劑，是用三十幾種養分，調和而成的，其中最爲人實貴的，就是各種的維他命，和酵素黑菲菌，「維他命」是維持身體健康的必需品，預防疾病的原素，黑菲菌是最好的消化素，有助消化，消化方法爲增强腸壁的本有機能，使能解除便秘，與他種的瀉藥完全不同，使其自動消除體內一切毒質，血液淨化，自然趨於健美之途，又因各種營養綜合結果，補心臟，益神經，保持體內各部組織與分泌機能等々効果，總而言之，爲保持健康，爲求艷麗的姿色，必須服用「若素」

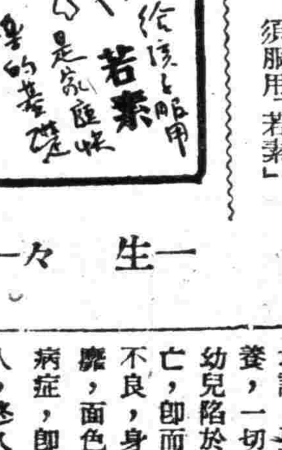

—生々—

一個家庭的美滿，必須有快樂的條件，求這種條件的實現，要視家人的精神爲如何？因爲精神是啓發家庭快樂的原動力，可是精神的由來，又要視身體的健康去斷定，彥云：「健全的精神，寓於健全的身體」有健全的身體，纔能有健全的精神，所以健康的確是不可疏忽的問題，可是成年人的健康，由成年人自己去注意，卽能達到健康的目的，孩子們的健康呢？必須由慈愛的母親去負責，在我的記憶裡有過這樣一句話：「大人得病，咎在自己，孩子得病，罪在母親」，由這一句話就可以看得出來，孩子健康與否，完全操在母親一人手裡，更進一步去說：孩子生命的長短，都與母親的看護有相當的關係；如此做母親的，應當施用甚麼樣的養育方法，纔能使妳的愛子達到健康呢？在未說明方法之先，對於孩子的身體先討論一下，孩子的身體有限，尚未發育成熟，知識的選擇，俱不能達於適當，孩子的死亡率高於成年人，原因卽是在此，倘遇賢明的母親，尚知延醫求診，撫育其健康，倘若思想簡單的母親，竟放棄其撫育的責任，不知延醫求診，更不肯改善其營養，一切聽其自然，以致幼兒陷於衰弱，不幸而亡，卽而不死，亦是發育不良，身形短小，精神頹靡，面色蒼白，常患各種病症，卽或年齡達於成人，終久不免衰弱。

由斯可知使幼兒發育完善，身體魁偉，智慧高明，總得由母親負責去栽培，兒童方能得到健康的幸福呢？母親應如何去改造兒童的健康與幸福，這並不是容易的一件事，若是有了看護的常識，那更易如反掌，我們看孩子得病，大多數都是由飲食所得，不是因爲營養不良，就是因爲飲食過多，若能將這兩方面調整的妥當，則其他的各種病症，絕對不會發生的，調整胃腸的方法是甚麼呢？按着我的經驗，卽是服用「若素」因爲若素這種東西，給小孩服用之後，眞有使人滿意的地方，例如便黃便綠，營養不良，偏食，食慾不佳，面色焦黃，都能使之兗除，此外更能促進發育，精神煥發，對於春秋的各種雜症，也有强力的抵抗力，始終是氣色鮮艷，天眞活潑，滿面笑容，毫不發生膽人的病態，母親也不用如何的操勞，就可使小孩健康，[illegible]時代的主婦們，爲求[illegible]育兒童職責之外，[illegible]作家庭的事務，和社[illegible]交際，就請給孩子服用「若素」。

民間情歌

不到新年心不煩、
姊妹皆成双、剩下小奴咱；
好孤單！
前年提媒過了禮、去年議定
今年娶、今年音信竟渺然。
一年一年！
悞了青春不再還！明朝設與
提媒者、再不娶咱、咱要另
配良緣！

閒談 香江歌女

武穎

「香江歌女」這個名詞該是多麼艷麗：顧名思意的看完這部片子以後，果然覺得命名很恰當。

「香江歌女」和張恨水著的「滿江紅」大同小異劇情十分相像，劇中的主角金佩芬是路明飾，是一個很聰明的歌女，表情方面依然不落伍，有幾個鏡頭是故意表示她的聰明，有圓滑的手腕，能够很平安的脫險，雖然是劇情如此，可是由路明演來恰到好處，男主角張克明李英飾，一個落魄的畫家，可是大畫服和整齊的西裝，都看不透口袋裡，只剩三塊大洋，面型很好，希望他表情再求深刻，王乃東飾王行長，處々顯示欺騙，奸狡的行爲，保持了以往的成績，可是在這片裡並沒有充分發洩他的壞水，不過被歌女佩芬要他大頭而已，攝影家的劉仲華，是關宏達飾，「胖子多情」不問人家如何，他到有心啦，一味痴情，眞是可笑復可憐，無疵可尋，拿該片大體看來，尙有幾點不十分滿足的是：音樂家的琴總是抱着，但是始終未成一曲，不如攝影家的像機尚可押作飯帳。

堂々的行長太太未免太可憐，理想中一定是位濶太太，那想到是個上等老媽子型。

片中應該多有幾個美麗的風景鏡頭，才好戀得住這群藝術家。

輪船遇險本是一件駭人驚聞的事，處在險地的人更不知要怎樣的恐懼呢，可是船上來々往々的人，沒有甚麼所謂(怕)，空氣不緊張，一個一個好像是聽天由命，視死如歸。

笑話

疑問？

弟問：「哥々！自從我嫂子住娘家去，你爲甚麼吃若素呢？」
哥說：「你嫂子告訴我，趁她住娘家，趕快的保養々々身體！」
弟問：「我嫂子不在家你保養，若是等她回來好々的侍候你，不更能保養嗎？」
哥說：「你懂得甚麼？你還小哪！等你娶了媳婦就明白啦！」

問疑？

子問：「爸々！你老人家，怎麼也吃起若素來呢？」
父說：「你沒聽見你那小媽說嗎？說我老了老了沒有用處啦！」
子問：「吃若素就有用處了嗎？那麼我也吃若素。」
父說：「傻孩子！你那懂得用處呢？」
子問：「那麼！我三媽說你怎麼沒有用處？」
父說：「這……這孩子！」

生活素描 秀蘭的熱情

瀛君

秀蘭從她母親去世以後，就同她父親相依爲命的經營着那簡陋的小店，維持着他們孤苦零丁的生活，雖然環境有些單純；可是各人的心田，却萌着生動的希望。

秀蘭的發育，已經好像離蒂了的香瓜，俱備摘食的資格，所以店裡的招待和應酬，當然不用她去照顧，她的生活雖然够不了濶家小姐的派頭，但很近乎舒適和悠閒，可是她的爲人非常的伶俐，活潑，這種蟄居的生活，似乎與她的天性有些相反；所以踏入社會的思潮，時常的很兇湧的衝動着她的心機，後經親友的介紹；得在一個製藥公司裡充當女工，按着她的境遇和慾望，這種職業，她自己認爲很滿足；所以自從入公司做工那天起，卽未曾遲到過一次；公司方面的當事人，有時用勉勵的口吻誇獎她幾句在她暈紅的臉上，雖然托出幾分羞澀的微笑；可是在她的芳心確燃燒着沒有限度的狂歡！

說來眞也奇怪，不僅那些女工，對於她有着濃厚的好感！就是那些和她在一起的男工，也都格外的和她表示着親近，這樣複雜而含有副作用的現象，使這初入社會的少女，靜坐沉思的時候；不禁的暗自歡喜，或者有時暗自懷疑？歡喜的是不論男女都願意和她交往，得了這些新朋友，的確有愉快有安慰！懷惑的是自身以外的人，爲甚麼還要彼此的嫉妬和分爭呢？在各人的面孔上浮呈着憂鬱和猙獰，眞使她費解？可是她總未曾留意過，她那楕圓形的面孔，陪襯着那皙白的肉皮，秋水似的眼睛，柳葉般的纖眉，蘋果樣的粉紅香腮，菱形的小口，不用加人工的修整，已有十足醉人的媚力！何況她的天性更好修飾呢？此外還有給人印象最深的，除了她那婀娜的身段，豐滿的臀部而外，就是她那獨有的巧笑。

一個女人的交際，有時是靠着圓活的手腕，可是容貌的醜俊，也有相當的影響：秀蘭自己或許沒想到這一層，在她周圍的人早已烙在心窩的了！

有一天是女工們用完午飯的時候，說笑的聲音充滿了那間休息室；忽然由那談笑的聲音轉變了安靜，女工們全都出神的聽那很重腳踏樓梯的聲音，這腳步走向休息室而來，在門外有個穿協和服的人，高揚着嗓音說：「有叫秀蘭的女工嗎？來電話了」「有！我叫秀蘭呀！」，她站起身來，隨着那穿協和服的人，匆々的走向事務室去了；

此際有個姓王的女工，素性卽愛暗裡議論人，所以趁秀蘭不在，就無頭無腦的說：

「素琴姐！妳說秀蘭，這幾天更大方起來了！不單和咱們都熟悉了，就是和那些男工也都能說上話去，尤其是和英傑更有說的有笑的，她這樣的行爲，我眞瞧不慣，大姐妳說呢？」把兩個嘴角一齊降下，頭也轉過去

「是的！近幾天我也那樣想呢？在她新來的時候，我對於她甚麼都覺得同情，現在我對於她多有不滿意的地方；怎麼英傑不吩咐她做重活呢？偏叫我們去做」—說到這裡把雙手放在大腿叉裡了，嘆口氣的挺長。

其餘的女工有的哼着不連續的流行曲，有的講着某女士結婚的小史……

秀蘭面帶着笑容，走了回來，一步邁進休息室，女工們都搶着說：

「誰給妳來的電話呀？」大家都帶奇怪的神色「朋友給來的電話」?!秀蘭紅漲着臉，趕緊坐在自己的凳子上。

「那兒的朋友？」沒等秀蘭的回答，電鈴嗶々的亂響，作工的時間到了，大家前擁後推的往外走，到了工場，各人操起個人的工作！沒有一個人敢說話

秀蘭在包裝部服務了半年，又轉勤到調劑部去了，調劑部的工作，總算比包裝部輕閒些；精神上更覺得爽快，況且英傑也在這部分以內，天々可以見面，在工作時候，又能摩肩擦臂的，從此以後；兩人的行動，已添上了神秘的彩色，在事務上彼此的幫忙，那是當然的情願，在精神上彼此的安慰！也是二人的所必需，所以在沒有第三個人的時候，二人總是情話綿々，的！或者偷々的一吻與擁抱……。

「秀蘭妹：妳知道我的爲人嗎？我愛你可是愛妳，我可沒有那獸性卑汚的念頭！我愛妳的聰明！伶俐！天眞！活潑！我們現在的親密，是純潔的！是神聖的」！繼續低下頭去向秀蘭的粉腮吻一口！

「你所說的話，我有的明白，有的不明白，甚麼叫純潔？甚麼叫神聖？反正彼此相愛；比甚麼都好」！由疑惑的神情轉變了微笑。

「嚀！」拉門開了，有位與她爲鄰居的女工走進來嘆道：「秀蘭！五點半了！咱們回家吧！妳天々忘了下班」！由第三號的調劑室，秀蘭跑出來道：

「是！聽見了時候眞快呀！不覺又是一天」，秀蘭和那女工相視而笑。

女工們在休息室換衣服，英傑早已站在大門以外，等着與秀蘭送別，因英傑在公司裡住宿，秀蘭由樓上走下，到大門口的時候，視線早已射到英傑的身上，英傑也早已留神她的視覺「明天再見！」「明天再見！」秀蘭身子一轉，眼睛一溜走了「明天再見！」英傑也用意的笑起來！

秀蘭走遠了，英傑回到自己的寢室；感覺寂寞！順手拿起一本小說；「双釵記」，倒在床上就睡着了！

半年以後，在東方放亮的時候，秀蘭挾着飯盒子來到了公司，簡直進入英傑的寢室，二人的笑聲常使別屋的人感到不安；

他們倆這樣的行爲，自然免不了有別人說閒話，這閒話也到他們倆的耳朶裡；後來他們倆的行爲也規矩了一些！

有一天大概由秀蘭的主使，英傑請假以回家爲辭，遂得了外宿的機會，秀蘭以工廠加點爲辭，也得了家中的許可，居然在旅館出現了二人的芳踪；秀蘭雖然是待字的少女？關於旅館的規矩，完全明白！英傑雖然是男人，住旅館的事，從來未敢涉足，總覺有些膽戰；此次的勇氣，確是秀蘭的鼓吹！

第二層樓上，那個單間衛出尖銳而嬌媚女人的聲音——

「茶房！你給上街買點蘋果，梨，香蕉……剩下的零錢，給你吧！」由秀蘭給茶房五元錢的紙票，茶房走後，秀蘭就歡天喜地的說：

「英傑你心還跳嗎？不用駭怕，絕對不會發生意外」！

「我們今天的歡聚，我眞不知該怎樣感謝妳的熱情」！秀蘭略々的笑起來，將要發言！茶房連呼帶嚷的走進來，將鮮貨放在茶机上問道：

「老客還有別的事嗎？」「沒有甚麼事了！你去吧！」

二人並坐着，秀蘭打着蘋果的皮，英傑摸着她半隆起的乳峯，凝視着她皙白的面孔，身體起有不可制止的作用，恨不得立時將她摟在自己的懷裡：

「你先喫點蘋果吧！」英傑接過蘋果在思想着，「今晚在燈下的歡聚，許不是夢境吧」!?

「你思思什麼呢？看你那出神的樣子」！秀蘭一把將英傑推倒在床上，英傑借勢緊々握在秀蘭的手，往懷裡摟，既然摟在懷裡，秀蘭用嬌氣的口吻說：「我們何必這樣的摟抱呢，脫了衣服不是更好嗎？」英傑先脫完衣服，急速的鑽在被裡，秀蘭隨後也鑽進去，二人的笑聲，鋼床的響聲……充滿了這單間……

在晚間十二點，秀蘭感覺着週身懶洋々回家去了，英傑一人等到天亮才睡着。

從那夜以後，英傑得了失眠症，對於職務也不盡心，公司的經理，耳聞他不名譽的事，查考勤務的成績，一落無望，勸誡也不發生効力，終於令他辭職了！自從英傑退職！公司裡的秀蘭，也從此絕踪仍就蟄居她父親所經營的小店裡，惟獨這小店裡又多了一個失業的人。

—美容—

皮膚的粗糙與黝黯並不是塗脂抹粉所能補救的，大凡皮膚組織不佳，定經由於胃腸機能失效，消化作用低微，或血液循環不週，抵抗力量薄弱倘若你想有一副漂亮的容顏，必須要有一個根本辦法，這根本辦法就是服用「若素」「若素」能健脾養胃，調理消化，間接自可使皮膚細膩，容顏鮮艷。

漫畫 活寶貝

當代武生泰斗李萬春

李藝員初習老生，余幼時曾聆其劇，於津春和大戲院，惜當時未能了解其中之佳妙，今祇能憶及其彼時作派之大方，嗓音之蒼老而已，當時各界均以「劇界神童」稱之，可見當時一般人士對之如何期望，但不幸二三年後因倒嗓卽息影劇壇，後知業已改習武生，數年前方露演京津滬各地，頗博好評，去歲在各界渴望之下，經各方友好重聘，來奉演唱，當時萬人空巷，口碑載道，余亦被約往觀李藝員自編之佳劇「十八羅漢收大鵬」劇中之新型開打，亦出自彼手，望李藝員在百尺竿頭更進一步，方不愧爲劇界之先進也。

主婦須知

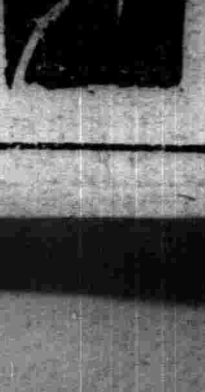

使丈夫愛妳的新手腕

(一)聰明的婦女，在自己丈夫的面前，雖不防談及其他的男性，但不要誇獎，更不要含有羨慕的口氣，免得自己的丈夫發生誤會。

[illegible]

新戲談 (11)

（丐）

新正無論到那里。戲園都是走旺運。所以新正謂之爲旺月。自要是演戲的。怎的都能掙錢。過了新正。慢慢的又微了。所以又有背月之說。在旺月不邀好角。隨便閒攪。也能把錢掙下。但是照北京戲院那樣多角色。也那樣競爭。敷衍從事。決其不能上滿座的。但看北京各大名角爭排新戲。已然告訴我們。個中情形了。

戲的好壞原不在新舊。可是聽戲的又有幾個是顧曲周郎徒。看熱鬧的。當然要佔大多數。因此職業伶人。寧可對不起、眞正聽戲的。對於大多數的購票人。萬是不敢得罪的。所人新戲這末多。完全是由於酬謝主顧的商人行爲。眞爲藝術着眼的。恐怕太少吧。

編排新戲。始於四大名旦的梅蘭芳。自他作俑之後。各大名角多不示弱。誰家都請出一兩位編戲的秘書。大編特編。產量特別豐富我不反對編新戲。老戲也都是人編的。難道後人就不許編戲麽。但是老戲失傳不演的太多了。有心人應當整理發揮。挽回眞正的藝術。還有工夫編造不急的新戲麽。新編的戲。固然也有好的。但是毫無意味。只悅俗耳俗目的太多。長此以往。舊藝術那能不失墜呢。

由無綫電機聽新戲。簡直不知是什麽東西。若遇電波不好。那更苦惱萬分。可是電台偏好放送新戲。這大概是震於角色的大名。又惑於事先的宣傳。以爲不放此戲。未免對不起聽戶。殊不知結果適得其反。這是我希望各地放送局的負責人。應當加以檢討的事。

「文選」國都招宴座談錄 (5)

陳少虬　根據大內先生的話。記『華文大阪每日』。的編者介紹即可。收羅專門的人材。把日本的文藝理論　譯過來。

劉森東　我想是這樣。『文選』質的方面毫無問題量。在紙的可能範圍內去做。另外倒是壽命問題。恭祝『文選』壽命長久！

山丁　第一輯有沒有話譯？

古丁　有稿。

山丁　我願登在高高的高山上。向着遼闊的天風。述着這　可歌可泣　的前途。苦衷！悲悶。也是說不出呀！

我失了　方向。那是東。西。南。北。我所要去的航路又在那裡？哦！我的南針呢！在這蒼茫無際的大海。除去凶猛的颶風。猙獰的惡浪。還有什麽？

摧殘人生的灰夢。還想牠麽！我不想了。我不敢想了。只有奔上棘荆之路。啓發我未來的前程。趕上我的路。趕上我光明之路。

山　丁　我覺得翻譯。應該選其能夠介紹一點於我們能得到創作手法有幫助的東西好些假如沒有好的翻譯資料。不如創作。

（山　丁辭明有事先退）

弓文才　我在文字上曾寫過一點。就是『文選』的作家纔漸一看目錄已經滿意。第二輯旣然　有這些　人帶動。理想中也會比第一輯充實吧？

孫鵬飛　『飲血者』的內容是什麽？

王秋螢　是描寫一個被迫害的孩子。吳先生說一點關於『文選』的意見吧！

吳　瑛　各方面都很滿意。不過希望第二輯裏增添第一輯所沒有的散文。

楊　絮　我希望多寫多印之外。文藝作者關心到以前各刊物的夭折問題。而加　以愛護。至於文字方面。則希望能登一些小品文小詩等。

趙孟原　文選的整理問題。是精神問題。文選應該有特殊精神。我很同外文　先生的意。編輯要有他的尺度。像是材料分配」

季守仁　對。文選不能不選擇一下。應當有它的精神。

佟子松　孟原所說的精神。是不是人的問題。

外　文　不是。是選稿

趙孟原　尺度與分量問題。

佟子松　季先生呢？

季守仁　不　是人　的問題。也不是作品的問題。我說是文選是應有一種獨　立的　精神的。

杜白羽　由編者去指導一種精神。

季守仁　同感。也許這樣更能興奮了。

佟子松　梁先生請說一點話。

梁世鐸　我是聽到諸位所說的。便都是代表我的生命延續。我希望文選的到不可知的時間編者應該虛心接受外界的批評與輿論因爲這不是一個人的所能辦到的事實。但盡要到我們所的力量。慢慢做下去。我是以熱誠。希望它的將來！

陳少虬　應當注意民俗的描寫。過去的整理與新的創作

張景實　文選工輯希望有一個多幕長劇。

季守仁　希望產生好的劇本。在滿洲文壇最感到脚本荒。這是滿洲全文藝家共同應負的責任。

杜白羽　不要祇產生讀的劇本。更要產生能演出的劇本。

張景實　劇本當要以有

杜白羽　舞臺豐富經驗的人去寫。不然寫出來。演不出去。還等於不寫。

神皋雜俎

儒家與藝術

（筱坡）

儒家當然以孔子爲初祖孔子歿　。後　派別分歧。其中勢力較大。能成爲一個系統者。要算是孟子和荀子。韓非子顯學篇說。

儒之所至孔丘也。…自孔子之死也有子張之儒。有子思之儒。有顏氏之儒。有孟氏之儒。有漆雕氏之儒。有仲良氏之儒。有孫氏之儒。有樂正氏之儒。

「孟氏之儒」。即孟子一派。其學統似由孔子（而曾子）而子思而孟子。『孫氏之儒』。即荀子一派。其學統似由孔子而子弓而荀子。

荀子非十二子篇說。

略法先王而不知其統。猶然而材劇志大。聞見雜博。案往舊造說。謂之五行。甚僻違而無類。幽隱而無說。閉約而無解。案飾其辭。而祗敬之曰。此眞先君子之言也。子思唱之。孟軻和之。……若夫總方略。齊言行。壹統類。而群天下之英傑。而告之以大　古。敎　之以至順。奧窔之間。簟席之上。斂然聖王之文章具焉。佛然平世之俗起焉。……無置錐之地。而王公不能與之爭。名在一大夫之位。則一君不能獨畜一國不能獨容。成名況乎諸侯莫不願以爲臣。是聖人之不得勢者也。仲尼子弓是也。

內科秘錄 165

本間和卿先生原著　（客亭譯）

被雷擊者。皮膚成黑色。似爲火藥所燒。毫無損傷之痕。隱隱覺火藥臭氣。頭髮及陰毛亦焦者也。衣服則破裂或亦有焦　爛者。幸而蘇生者。則發熱脈浮緊。口舌乾燥。煩渴引飲。驚悸譫語等並起。燒痕悉成水泡。焮熱腫痛與火傷同。經數日而水泡自潰。靡爛而出膿水。腫痛自消。熱亦從而解。意想外之早愈者也。

治法。呼吸已絕。且無脈者。絕無方法。若面色赤。呼吸未絕者。則先行活術。可與三黃湯。宜兼用回生散。精神復常時。與以四順淸涼飲。大熱煩渴者。宜柴胡白虎合方。可兼用紫雪。向傷痕貼中黃。

歷朝詩學史【108】

（范旭生）

▲齊之詩學　齊代永明之詩。較諸宋之元嘉。尤爲纖麗。故色澤益濃性情益隱。其時詩人之最著者。惟有謝朓。朓字玄暉。陳郡陽夏人。少好學。有美名。文章淸麗。工五言詩。官至尙書吏部郎。衆知衛府事。曾爲宣城太守。世稱謝宣城。後爲江祏構陷。死於獄中。卒年三十六。

玄暉之詩。淸俊富麗。尤寫難狀之景。梁武帝特重其詩。謂『三日不讀。便覺口臭』。簡文帝稱之曰『文章之冠冕』。同時沈約亦曰『三百年來無此詩也』。至鍾嶸則謂其詩『微傷細密。頗在不倫。一章之中。自有玉石。然奇章秀句。往往警遒。足使叔源失　步。明遠變色。善自發端。而篇末多躓。此意銳而才弱也』（詩品）。今觀其詩之起句。如〃大江流日夜。客心悲未央〃〃餘雪映青山。寒霧開白日〃〃江路西南永。歸流東北騖〃〃炎靈遺劍璽。當塗駭龍戰〃則發端的確遒動。至謂其篇末多躓。則未免吹求。若曰微傷細密。則齊人詩協平仄之關係。不足爲玄暉病也。惟沈德潛評其詩曰。『玄暉靈心秀口。每誦名句。淵然冷然。覺筆墨之中筆墨之外。別有一段深情妙理』。（古詩源）此可謂之知言也。唐之李太白爲古今第一流詩人。其論詩眼光極高。目無古人。獨於玄暉則數數稱道。歎美不置。王漁洋亦一代詩豪。其論詩絕句云。『白紵青山魂魄在。一生低首謝宣城』。觀二公之所推賢。則玄暉之詩才可知矣。惟細觀其詩。有全篇似唐人者。如至階怨王孫游二首。已具唐人絕句之形式。至其懷故人之淸風動簾夜。明月照窗時。則純然唐人律句。故玄暉之詩。實開唐人近體之先聲也。

夜

（松濤）

夜之曲。伴着五月黃昏的夢。蝙蝠。疲憊地睡在黑暗的角落中。被黑雲彩遮上了藍色的天。寂寥的夜。沒有月。沒有星……

◇

寒村的犬蜷伏在小徑。幽遠的。一聲聲巡夜者的柝聲。滾過來的一團。

◇

火是墳墓中永眠者不平的長鳴？讓寂默永恒盤踞在這世界。不要說些夢中的囈語和不平。風聲驚破了小鳥的美夢。不要怨。難道你必得閉上眼睛？

風景寫眞　大連老虎灘

老虎灘。在大連南里餘之海濱。巨浸入灣。一碧如鏡。原本古漁村。今則成爲休息避暑地矣。其西一巖突出。如虎作嘯。岸則丘壑起伏。蒼松圍繞前有浩渺煙波。風帆沙鳥。如神仙境。名流多置墅於此〇…圖爲老虎形勢。

チフス菌事件再審記 (3)

（澈塵）

菊子　當然還殘留着。可是對於我的鄉里。並一切的幸福。和殘餘的愛情。同在思考之中

裁判長　那麽說。家庭的名譽。自已的體面。比較愛情的問題。還更爲重要呢。愛情的一轉。而變爲憎惡。進而對於佐藤的家族。亦懷厭惡之心。似乎要不報復的話。難洩胸中的積憤呢！

漸漸的問到本件最重要之一點。就是對於幹男。不待說。幹男以外的家族被　告的〃意思〃問題。

菊子　事情明瞭以後對於佐藤的家族。也漸漸的懷恨繼續着問及菊子爲使佐藤苦惱。要求兩三萬元的賠償費。結果由池田辯護士的斡旋以七千元而解決。

裁判長　對於辯護士的報酬？

菊子　兩千八百元

在毫無聲息的法庭。職着菊子的一言。由滿員的傍聽席上。稍稍的發出詑異聲。感慨聲。

裁判長　縱然得到金錢自已的心氣。仍未稍平。對於佐藤以及他的一家。憎怨之念。日漸激昂。

菊子　是。

以次訊問由菊子的鬱悶。以至於犯行。並在吉村醫院時代。午後零時三十分休息。一時半再開。以反抗手段的培養基的チフス菌　死亡率爲中心。作科學之問答。而觸及被告對於犯行結果豫見的〃認識問題〃

裁判長　對於チフス菌的傳染。在體質虛弱的場合。有致死的可能。是知道的呢？

菊子　是

裁判長　以先說。使佐藤罹病。令其感受苦痛。是不是以此爲關鍵。還希望同居呢？

菊子　沒有　同居　的希望。

裁判長　但有懷恨。是無用的。漸漸的想把チフス菌。送往佐藤家中。這種決心。是何時起的呢？

菊子　在發送的前日。自已吃菓子的時候。無意中想到的。

裁判長　可是。不是在發送的四五日前。又有得到新チフス菌的事嗎？當那個時候。難道沒有實際使用的決心嗎？

裁判長的訊問。漸趨於銳銳。

裁判長　チフス菌。最初的入手。以至於使用。中間經過一年。據檢事的聽取書。在此期間唯恐チフス菌的傳染。而至於死亡。曾想中止使用。是這樣的供述過嗎？

菊子　我想絕對無此供述。

裁判長　爲送　チフス菌。在大丸　的地下室。對於饅頭　的選擇。究竟那種菓子。能　使チフス　菌蕃殖呢？這也是應有考慮的吧！

菊子　在我走入大丸的地下室。首先看見的就是カルカン饅頭。至所以就使用他了。至於適當與否？蕃殖與否！在那時的　智識上。完全忘却。

裁判長　不送佐藤勤務地的醫院。單送往他的家裡？

菊子　恐怕病　院裡　的人。也傳染了チフス菌。

裁判長　這樣說。佐藤的一家。都傳染上也好。無寧說。佐藤的一家。必須都傳染上。好呢？是不是　這樣的想？

菊子　不是的。絕對不是的。如果幹男罹病他的一家。也都感受困苦。我是那　樣的想。

裁判長　佐藤家以外的人。

菊子　佐藤一家的人。或者傳染。也未可知。那是想得到的。家族以外的人。實在的沒有聯想到。這是我的確信。

在森林中走着

（滕齡譯）

—吉田絃二郎作—

在森林中走着。有一種空虛的響聲。在丘岡上走着。在遙遠的地方。有悲切的啟欸。在這刹那間。人間發生了多少戀。生。死。惟我的心。是願意永生的。憎咀。死愛。漫罵……凡有一樣發生。那同小孩們的淘氣。大地冷淸淸地眠着。

人們的心靈有時像患炎症似的在那上舞蹈着。文明。戰爭。藝術。哲學。男女。殺生……和熊火一樣。然而。黃昏很早。凡大地的冷靜。都被夢所包圍。萬有的表現。是刹那間的諧諧。在森林中走着。是會流淚的。若是摯地。牠也永遠的默然。惟我一人站着能永生的。在森林中走着。有一種空虛的響聲。在丘岡上走着。有一種莫名的悲哀。

愛的幻變

話劇脚本　孤旅

▲梗概　愛是字典中最偉大的一個字。它能喚起人生的眞正意義。鼓勵人們的努力。但另一方面正像催眠藥一樣。用的相當。可以舒舒服服的睡上一覺。免却失眠。但是一不小心用錯了的時候。却足以致你死命。那是　因爲你太　相信它了。陳雪是個有爲的青年由於職務上的關係認識了漂亮的紫紋小姐。愛神的箭。穿透了他們的心麻醉人生的酒　館裡淸幽人靜的江邊時常出現他們甜蜜的影子但曾　幾何時。有　爲的陳雪。由頹靡而終於一擊不響的自殺了。那便是愛的賜與。

人物

陳雪　二十五六歲的職業青年。

紫紋　二十上下的職業時代女人非常漂亮。

方珍　二十四五歲的職業女人。

男職員　二人

酒館ボーイ

第一幕

（辦公室裡的忙碌聲音如脚步聲帝張聲等）

職　注射證寫完了沒有？

紫　還沒完哪。

職　太累了吧！我幫個忙好嗎？

紫　謝謝您要下班了。我也不寫了。明天再寫罷。（接着電話鈴響）

紫　喂！—是的。—啊正是我。—可以。那好呢？—你說唄—我知道

哇！同昌飯店？—好—我下班就來。你等我啊！（放聽　聲）

職　誰的電話？

紫　朋友！（含笑高興的音調）

常識問答

（知欣）

問。海水何以呈藍色。

答。蓋海水吞蝕其他顏色皆易。獨藍　色不爲消滅。以其爲短波故也。同時。天空亦呈藍色。

問。何法能使油漆速乾。

答。若於油漆中　加少許泳化松節油。必見速乾之效。

問。晒衣宜於陽光下或風中！

答。陽光下。因風之暴力易損害布質。

問。如何擦拭爐磚上之烟漬。

答。用二兩　蘇打。一兩浮石。一兩鹽。合相當量數之水。而成漿汁。蘸之拂拭即去。

古器物學與東方文化 (1)

（佟紹荃）

自西方文化日興。而東方文化乃日衰！自唯物學說日隆。而唯心學說乃日替！時人之闡論世界文化者。欽謂。東方文化。向重唯心。不尙物質。換言之。即重理而輕事實者也？彼西方文化。素以物質文明爲依據。所謂。理論事實兼尙並重者也。此西方民族所以日强？東方民族所以日弱？天演公例。自然趨勢。豈其偶然而然哉？？噫！孰此說者。蓋皆數典忘祖者流。對於燦爛輝煌之東方文化。未窺堂奧者也！庸詎知東方文化。淵源最古。典章文物皇皇琳琅！徒以列聖授受。心法　是尙！而經　史流傳。幾經獨尊。嬗遞復嬗遞。沿襲復沿襲。而所謂東方文化者。時至今日。似　已近於理　論化矣？實則神洲古邦。開化最早！文物製作。安可任其湮沒。寂寂無聞耶？

東方文化。著之於典章者。經史而已！故治經者。嘗謂『經學之在天壤間。古聖人所以傳聖道。覺人心。闡淵懿之旨。開太平之基。誠爲冠絕羣言而獨出。融合衆籍以折衷者也秦火之餘。或藏屋壁或寘山崖？惟覩漢河間獻王德。開購書之路。獻之於朝。武帝采董仲舒平津侯之議。立學官博士弟子。轉相授受。章帝表彰六學。會諸儒於白虎觀。以決五經異同。經學之明也。厥功甚偉！』觀此。典謨訓誥之書。修補秦火。而目失眞。僞書訛傳。顧不足徵！以是採討東方文化者。經旣難攷。惟求諸史。

二月廿九日　木曜　正月廿二日　壬寅　佛滅　建　角宿

▲一白之人、諸事進取大吉、退縮主義、易遭幸禍、丑午戌吉

▲二黑之人、急燥　有損失、諸事安靜乃吉、未子丑吉

▲三碧之人、首須忍耐、精勵業務、後必吉利、戌未亥吉

▲四綠之人、諸事忍耐爲要、一心努作、諸事大吉、未坤丑吉

▲五黃之人、不可迷於一時幸福、須知月盈則虧也、未辰子吉

▲六白之人、欲得利益、不如節省消費、不可妄進、辰丑丙吉

▲七赤之人、進退　俱不吉、須安靜以待吉日、辰丑巳吉

▲八白之人、口爲災禍之門、愼戒口舌爭論、圍家和睦爲要、未辰丑吉

▲九紫之人、盛運之日、諸事宜於進取、堅實前進、大吉、戌辰子吉

徐霞客遊記書後

（中）　（問尹）

徐霞客是一個布衣。不過　著慕山水的名勝。就能忍饑耐寒。徒步走數萬里路。這堅忍心。眞是不可多得的。聽說他出了玉門關千里。經過崑崙山。離去中夏計三萬四千三百里。當他登牛山的時候。已看見黃金寶塔。到西番參拜大寶法王。以外統統稱爲胡國。便是唐代元奘受磨難的地方。後來倦遊歸國。臥病不起。他對問病樣者還說。『張騫元奘等的西遊。皆奉了人主的命令。有所依賴。吾不過是一個布衣竟能夠周遊異國。增長了許多見聞。死也值得』。這樣偉大的懷抱。與冒險的精神。合受後世崇拜了。

乾隆間。兩江總督梁　廷甲。採取　此書。進呈御覽。四十七年刊行欽定四庫全書。簡明書目將徐霞客遊記十卷列於史部地理類。四庫提要略謂。『明徐宏祖。江陰人。霞客其號也。少負奇氣。年三十出遊。携一襆被。遍歷東南佳山水。自吳越之閩之楚。北歷齊魯燕冀嵩雒登華山而歸。旋復由閩之粵。又由終南背走峨嵋訪恒山。又南過大渡河。至黎雅。尋金沙江。從瀾滄北尋盤江。復出石門關數千里。窮星宿海而還。…宏祖耽奇嗜僻。刻意遠遊旣銳於搜尋。尤工於摹寫遊記之夥。遂莫過於斯編。雖足迹所經。排日紀錄。未嘗有意於爲文。然以耳目所親。見聞較確。且黔滇荒遠。輿志多疎此書於山川脈絡。剖析詳明。尤爲有資考證。』

葉廷甲說。『……泊及唐宋。而郡縣有志寰宇有記。凡建置。沿革。疆域。田賦。戶口關塞。險要。名勝。古蹟。皆在所詳。至於山川之源委脈絡。未必能知其曲折。辨其經緯。歷歷如指掌也。』

遣悲懷

（吳興東）

亡妻王氏。名蘭玉卒於戊寅正月四日。光陰荏苒。於今歲次庚辰。已屆三週矣。驚痛前塵。淒切增欷。遂携二子回鄉以祭。及抵墓。雲樹欲淚。鳥語皆痛。黃土無情。荒蘆埋恨。舉目興懷。益不勝其淒感之感焉。歸後因賦律詩兩章。藉以寄悲。

嗟君今是三週日。驚痛前塵祭汝來纏解婆娑空是色。雜消愛血冷如灰。曠原黯黯含悲氣。墓柳蕭蕭祇益哀可是幽冥消息杳。空餘荒塚傍溪隈。

未奠醇醪淚已傾。更從何處見幽貞。思量往事渾如夢。惆悵泉臺竟滿刑。三載音容　成永訣。一抔黃土總關情。各學癡兒戀塚邊處。各學寒禽立不行。

東郊訪古記 137

（小天）

『聖人達海』研究及基碑舊址之見聞

（五）淸聖祖與達海墓碑

聖祖自親政以來。即有巡幸故鄉之意。然東巡大典。空前未有。儀式鹵簿。無往不待愼重籌備。故其東巡。直至康　熙十年　九月始得實現。當未成行前。盛京官憲修整道路。油飾陵廟。同甚忙迫。而聖祖心中。除謁告陵廟。周覽山川。爲其理想外。召見披甲傷廢將士。慰勞退甲閒散老人。致祭功臣墳墓。又其此行必爲之事。所以先乎東巡。宜爾登。大爾差。東克諸臣墳墓。經人奏請。莫不先後爲之立碑。然亦聖祖追念功臣。同一優遇之理想也。世祖時代。額亦都。圖爾格。超合羅。佟養性。費英東諸功臣墓碑。早已樹立。惟宜爾登。大爾差。東克。達海。功在額費之下。迄未爲之勒石。聖祖敬愛達海之子雅秦。初因勝於達海。及熟悉太祖太宗時代掌故。知其博學多能。始益景仰其爲人。加以雅秦子禪布已爲秘書院學士。則於達海生平爲人。更得詳知之矣。

掌故

●韻●老譚重音●（方訓）

老譚演劇。多以原板。慢板。參差用之。專在音腔調上用工夫。且熟能生巧。學者不可不知其底蘊。學譚如學字。學其奧妙。莫　學其弊。應以原有之氣力。參以佳處。切莫爲其所拘。反覺自苦。

親老譚演劇。百回不厭。但王帽戲。則不若唱。亦是只知之明。戲界殊有書卷派與梨園派。何爲書卷派與梨園派？即是書人玩票下海。如今之舊　譚派首領言　菊朋是。不專以梨園末技傳人歡迎。而以韻味之正當爲宗旨。此派只菊朋一人。惜不多得。

梨園中字眼。固極講究。然過不認識之字。即多錯誤。未識字之切。有以致之。昔如汪竹儂腔調。不見太佳。而詞句無不通順。蓋由讀書中　得之。竹儂生前。與友邦評劇家辻劍堂氏（聽花）著『戲劇答問』一冊。中多要語彌足珍也。

凡梨園中人。一享大名。即妄改字音。早年某伶唱鎖碼。頭　段。調第二句。唱『冰解瓦消』。又空城計『亮亮琴韻』乃將　韻改　唱音字。殊不知『音』字一沉。同洛成『印』字。上句且『音』係平聲。上句用之。本不合焉。

濱江 本年最初之副縣長會議
關于收買農產物提高價格之件 對此地方側似呈反響頗値注目

【哈爾濱】濱江省本年最初之副縣長會議、二十六日午前九時、於省公署會議室開始舉行、由源田次長首對興農合作社設立問題、說明經緯、大體已屬明瞭、次關於收買農產物提高價格之件、說明中央側之提高理由、對此而地方側似呈反響、會開陳如左意見、頗値注目、即各縣旗當此修正裁決米穀統制之前、而促農民出貨、致此次提高、似爲失去機宜、對農民福祉、恐將無何貢獻、正爲一部分富裕階級及商人等乘機謀利之機會、結果農民對於地方行政機構、恐將失掉信賴、此項問題、決不可輕視云云、各代表者咸行陳述地方之反響云、

△　△　△

反共無名戰士碑建設 近將開催實行委會着手建碑

【哈爾濱】反共無名戰士之碑建設計畫、現廣爲募集資金中、委囑如左之顧問委員、近將開實行委員會而着手建碑、

顧問駐屯地司令官　大迫通貞
特務機關長　秦彥三郎
軍管區司令官　邢士廉
省長　韋煥章
省次長　源田松三
總領事　久保田貫一郎
市長　趙震
副市長　大迫幸男
顧問哈鐵局長　宇佐美喬爾
商公工會長　張延閣
白系事務局長　奇斯里金
實行委員長　哈爾濱特務機關長
實行委員　市公署工務處長
入村少佐
哈鐵總務課長　藤原健二
哈爾濱警察廳副廳長　門野昌二
哈爾濱工業大學校長
園田莞爾
鈴木正雄
大每特派員　高橋公彥
大朝特派員　井上震次郎
滿日特派員　島田一男
實行委員哈爾濱俄文時報
古澤幸吉
國通　相原敏治
大北新報　山本久治
哈日報社　寒河江堅吾
哈鐵工務處　斯維里托夫
白系事務局　加爾泰夫
〃　馬德克夫斯
〃　克拉夫里堯夫
商工公會副會長　加賀明
哈爾濱觀光協會　南部春雄

龍江人口 達百八十二萬

【齊齊哈爾】據龍江省警務廳調查、截至康德六年十二月底、龍江省之人口如下、

戶數　二九二、八一八戶
人口　一、八二二、二九四人

若與十一月比較則減少二百三十五人、但日本人則增加八百六十四人、茲按種族區別如下、

漢系人　一、六〇七、一五〇
滿系人　六一、八五四
蒙系人　一二三、五四〇
日系〔日本人　一七、九九三／朝鮮人　四、八四九〕
其他　六、九〇八

通化（開催）副縣長 實業股長會議

【通化】省公署當局於廿三日午後一時、在次長室舉開副縣長會議、關於在中央可觀決定之興農合作社問題、實施懇談、且於廿三、廿四、廿五、廿六之四日間、自午前十時在省會議室舉開縣實業股長會議、而協議左之六件、

一、康德七年度增產關係一件、蠶增產關係（農產股）一、興農合作社關係（農政股）一、康德七年度木材統制關係（林務股）一、地方管轄分割要領之件（林務股）一、開拓關係（開拓股）

蒙疆銀行 株主總會

【張家口】蒙疆銀行、自二十七日午后二時、於總行開催第四期通常株主總會、（昭和十四年度）下半期中之蒙疆經濟事情及有蒙銀業狀況之報告、第四期營業報告書、貸借對照表、承認財產目錄及損益計算書、可決利益處分案爲散會、又當期之純益金五十三萬四千八百七十圓三角四分、前期繰越金二十四萬六千三百九十五圓、會計七十八萬千二百六十五圓、

瀧口事務長 公畢回任視事

【本溪】協和會縣本部、瀧口事務長、前奉中央本部電招赴新京、爲中央練成所講師、茲因公務完畢、於本月二十五日、回任視事云、

烟捲餘火殃及隣坐 燒壞衣服逼迫包賠

西關天光電影院、這幾天樓上樓下的顧客很多、廿七日在樓上坐客中、有個買賣人的打扮、坐在那裡、連吸烟捲、一時大意、將烟捲餘火、掉在隣坐的衣服上、倏時把人家衣服燃着、烟火齊發、隣坐他才知覺、急忙揑過、可把衣服燒了一個大洞、當時即將吸烟捲的扭住、逼他下樓、令他賠償、嘰咕多時、他倆才下樓而去

檢查自轉車

【開原】開原警察署對交通之安全、向抱多大之努力、故管下之交通事故、歷年很少、茲爲謀旅客之福祉强化計、定於二月廿六、七、八日亘三日間、在開原警察署施行自轉車體檢查云、

防天空由家庭作起 縣弘報系分發防空知識畫報

【法庫】本縣康德六年度於諾門汗事件、當時奉令實施防空工作、在五十餘日之過程中、防空關係人員活躍之成績極呈良好、茲由防衛司令部發來關於防空知識畫報多種、業經縣庶務股弘報系分發各街村屯警學等處、廣爲張貼、以資普及云、

協會全體動員 赴各區分會工作

【蘇家屯】協和會蘇家屯縣本部、爲强化新工作方針、全[illegible]員、分班赴各區分會工作、自二月十九日、[illegible]本部出發、至三月[illegible]九日歸本部、以十[illegible]、其主要任務如左、

一、[illegible]分會合併準備接交、一切事務檢查工作[illegible]件、
二、[illegible]縣聯議案及縣[illegible]協議之件、
三、關於七年度宣揚協和會之精神、運動强化之件、
四、關於每工作區選擇縣本部委員二名實施檢查當地人材之件、

工作員之配當、
第一工作區劉慶瀾、
第二工作區李靜仁、
第三工作區李杜雲、
第四工作區李鎮銘、
第六工作區徐廣業、
第七工作區師青發以上

民衆教育館 成立

【昌圖】昌圖縣立民衆教育館、在從前尚付缺如、茲者該縣教育當局、爲適應社此之趨勢、特將原有之昌圖城街立圖書館、經於縣管理、而改爲民衆教育館、會於一月二十八日舉行成立、茲者爲宣揚建國精神並普及教育、特事力圖擴充其事業、期成爲社會教育之中心機關、至於館長一席、則由縣長洪[illegible]兼任、另設主事一人、由趙星三氏就任、以負實處理事務云、

日拓農將以明年爲期 向興安東省開始進展 對移民區域確定現正開始調查中

【札蘭屯】對日本開拓農民未涉足之興安東省區之日本開拓民進出計畫、將以明年度爲期最初之移殖、省方面劉乃研究對策、豫定明年四月移殖戶數爲五千戶、並選定左之移殖地區、開始調查矣、

布特哈旗　十八萬五千晌
喜札嘎爾旗　十二萬晌
巴彥爾旗　八萬晌
莫力達瓦旗　一萬七千晌
共計　四十萬二千晌

吉鐵人事

【吉林】
新站機關區技術助役職員　野崎忍
敦化機關區技術員〃　田卷豐
命吉林鐵道局輸送課勤務
吉林鐵道局輸送課職員　名古屋幸良
吉林機關區技術助役〃　藤山一
命梅河口機關區技術助役
梅河口機關區技術員〃　竹之內喜輝
命西安機關區技術助役
吉林鐵道局輸送課〃　野呂清
命吉林機關區技術助役
吉林鐵道局輸送課〃　毛谷琴三郎
命朝陽川機關區技術助役

軍人後援雜誌 頒發各分會

【蘇家屯】協和會瀋陽縣本部、滿洲軍人後援會辦事處、自創立以來、市經一載、因各職員之努力、對於國防思想之宣揚、軍人後援思想之貫徹已收得顯著、成績、茲爲愈求深刻認識起見、由中央本部所發行之機關雜誌『頒發所屬各分會、俾各會員手此一卷、以期瞭解其眞意云、

本年建國節 決盛大舉行

【法庫】本年之建國節行將迫近、縣當局鑑於在此東亞新秩序、建設將行完成之時期、對此意義深遠之建國節、實有擴大舉行之必要、以發揚建國之精神、及作興國民之心力、該日各種行事、現正由弘報企畫兩系計劃中、決以嚴肅盛大而不失節約之旨爲方針、屆時在國旗揭揚下必另有一番盛況

建國八週紀念 募集學生作品

【本溪】當此建國八週年紀念、恭逢友邦日本皇紀二千六百年佳節、本市協和會縣本部長、關慶琨氏、於本月二十一日、函知各學校、關於建國紀念蒐集各級學生繪畫作品、以便提出於中央本部展覽云、

國際觀光局 建設事務所

【齊齊哈爾】本市之觀光局、自設立以來、事務日益多忙、其發展之勢一日千里、舊因事務繁多而室間狹、近感供不應求之憾、致爲市民便利、及擴充事務起見、確定於新馬路近、選擇相當地址、重新擴大建設、想不日即能開業云、

滿鐵社員 舉行狩兎

【本溪】奉天鐵道總局人事課、本溪湖駐在員室、於本月二十五日、利用日曜日、舉行滿鐵社員第二回狩兎、此次實施較前回成績尤佳云、

市內各商店員 年給金額加倍

【本溪】市內諸般物價、與往年比較、昂貴激倍、滿洲各商店、對于傭店員、例由正月十六日按店員之成績、分別定給勞金、茲各商店鑑於物價昂貴、生活提高、對于店員年給金額、皆比往年增加一倍多、以示優待、而資鼓勵云

破案神速 殺人兇犯就捕

【阜新】阜新市城內東友路住戶、王姓母女、於本月十四日夜間、被兇徒用刀扎死、已誌前報、城內警佐分所當時接到急報、除立赴現場檢驗、並各處嚴爲搜查線索、得悉兇犯係工人張振、與死者相識、常爲往來、因性嗜冶遊、與文華書館妓女桂蘭情熱、久之金盡、頓萌盜心、遂夜赴死者家、乘隙偸盜、母女驚覺格鬥、致犯被怒、遂被殺焉、該犯藏匿城南、朱家窩鋪處內、僅三日間、即被弋獲、可謂天網恢恢、疏而不漏、該分所洵屬破案神速云、

各地方瑣聞

▲王某慶甦生

【齊齊哈爾】本市東關居住王寶廷、年三十五歲、因於數年前行商不愼患有痔瘡、初時剌癢便血未及一年變成痔漏、膿血流滴不止、春夏時腥臭難聞、行動艱難、非常困苦、幸經函購奉天市大西關大街下頭路北張三多堂藥行化痔土龍散外用化痔藥膏未出十日果然大見奇效、漸見痊癒均稱靈藥如神云

▲更替新街長

【肇州】縣街公所對於街長一職、關係非常重要、非有完整人格不能勝其任日昨、適聞官方參議擬委縣公署庶務科會計股長王庚安君、轉任肇州街長之職舊任街長徐慶昌君轉就他職、想王君在是縣公署久居要職、經驗宏富品學優良、果任是職、當能展其懷抱、爲地方造福社、非執袴子弟、一朝握作威福者相逕庭云

▲拏獲賭博犯

【本溪】本市北山區湖春里地方、金樂班舊址樓房、看房人鞠某、於本月二十二日、招集賭徒史九之際、適值警察廳司法系警官、巡查經過、聞屋內有賭耍之聲、當即入屋將賭犯賭具、一併拏獲逮捕回廳訊辦云、

▲募集青訓生

【昌圖】縣本部於月之二十四日至二十八日、實行募集第十期青訓生、銓衡人員第一班爲郡輔導員、郭軍事教官、賀屬官第二班爲邊見囑託、常助手、呈陸長、李吏員、預定額數八十名、分別在縣內桓勾村等九個處所、從事募集云、

▲公興合歇業

【通江】本埠公興合雜貨商係集股獲利、小心謹愼、虧餘若干、雖股多心雜、當籌難給、竟於月之二十三日、實行分發貨底、報告歇業、從此又少一雜貨商、仍願其重張旗鼓、再樹旗幟爲至盼云、

▲煤油已運到

【柳河】本城洋油火柴之缺乏、已非一日、爲民人渴望殊殷、現由專賣署運到公許、經本城販賣商信義永洪發合販賣支店、分設各街村小商零售、一時人民聞知、均爭先往購買致使該商門庭若市、應接不暇云、

龍江省防衛本部協議 家庭防衛指導要綱

【齊齊哈爾】龍江省防衛本部、爲對家庭防衛羣之指導要綱、有所計議之必要、故於月之廿四日午後二時假省次長室、舉開關於要綱決定之會議、以期以家庭防衛上鞏固、周密而無遺憾云、

當局提倡節約 所收効果甚大

【普蘭店】本埠民政署篠田署長、因關心民瘼擬改正舊歷年、國人無益之行事、會印刷佈告通知各會長、廢除年節及元宵節燃放爆竹、並減少燒紙停止賀年送片等、無益的舉動、復於一月二十九日會長會議時提出議案經金場一致讀成、並經西見警察署長之協力、一體進行既論商民全般週知、故屆新年及元宵節時、俱皆嚴行遵守達者甚勤、故除夕夜中清靜異常、並無往年喧鬧爆竹之聲、及至元宵節時、亦無火樹銀花昔年之熱鬧、各商家並履行當局之指導、於初六日即行開業、所省之金錢甚鉅、獲益亦非淺、當局此種提倡、實收甚大之効果也云

法庫縣長闡明 本年施政方針

【法庫】本縣本年度施政方針、業經各科股計劃確定、縣長李國昌氏、爲激勵縣職員猛進計、於十三日早會時、向所屬闡明本年度施政方針、以偏重產業開發爲主眼、以期民生之向上、並對其他人和方面及官吏服務之精神等均有凱切之訓示、想本年度之政況、必有蒸蒸日上之趨勢云、

歡送應募新兵

【吐默特左旗】公署於二月一日、實施募兵預備檢查、而十四日施行、（滿系）募兵檢查廿三四兩日施行、（蒙系）募兵檢查均先後已誌前報、茲於二五日檢查結果、業系合格者壹百卅名、滿系七拾名於二十六日午後六時、在阜新市東門外、經阜新市當局、旗公署當局、以及市旗全體職員、各機關各法團等、在祝萬歲三呼中各應募新兵、均喜形於色而離阜赴新邱驛、前往通遼錢家店一帶訓練云、

警廳實行調查 特殊職員婦人

【本溪】警察廳長佐藤氏、爲特殊職業婦人之調查、特令管下各警官派出所、實地調查填表具報、北山派出所警尉、吳國棟氏奉命後、遂即依照表式調查藝妓、酌婦、女給、舞女之許可廢業年度、並現在人員數云、

警廳發表 昨年犯罪者發生數及檢擧數

【本溪】警察廳對於康德六年度、統集犯罪者發生數、及檢擧件數、詳列於左、

犯罪名	發件數	檢件數
危害國交	一	一
妨害公務	一	一
放火決水	七	七
發墓罪犯	一	一
賭博罪犯	三	三
傷害及妨害	一七	一六
畧取及誘拐	四	四
殺人罪犯	八	四
妨害業務	一	一
竊盜罪犯	二七一	一三五
詐欺恐嚇	一〇	六
贓物罪犯	二	二
阿片違反	六	四
其他	三九一	三八五

合計
發生件數　七三二件
檢擧件數　五八〇件
檢擧人員　六二〇人

齊市爲祈武運長久對友邦陸軍紀念行事決定

【齊齊哈爾】三月十日陸軍紀念日、本市爲慶祝、此曠古之盛典、以貫澈國民精神總動員起見、市公署協和會齊齊哈爾地區本部、滿洲國防婦人會、齊齊哈爾聯合分會、齊齊哈爾支部、合局主辦、官民一體實施左記行事、

一、紀念式典、二、齊齊哈爾神社忠靈塔參拜、三、市內慶祝大進行、四、皇軍及國軍慰問、五、祝賀會、六、映畫講演會此項經費除主辦者負担外、並受各機關之應援、其負担額另行協議、實施行事之業務要領如左

紀念式典

一、日時、三月十日午前十時至午後一時、二、場所、龍沙公園、晉樂堂前、三、順序參加團體整列、開會詞、國歌合唱（國旗揭揚）皇居遙拜、式辭祝辭、感謝電文之決議、萬歲開合當時午前十時三十分、對戰殁英靈行一分間默禱、以鳴笛爲號、對市民通知、俾便實施、

當日普通除揭揚國旗外、大會參加團體携行會旗一、校旗（校旗）及各人國

市各機關團體、當日慰問將士之代表、爲齊齊哈爾聯合分會長、同副會長及各分會、協和會代表、國婦代表、齊齊哈爾市長慰問品、皇軍病院、圓百元、治安部病院金伍拾元、映畫講習會、當日午後一時起日系在共樂館會館、滿系在大陸永安金、三影院云、

道路愛護擧行奬勵 表彰之外賜予賞金

【蓋平】道路爲當今唯一要務、當局屢經提倡、深恐愛護不週阻碍交通、客冬經省方調查之下、查境各處道路、成績頗佳、足見庶日熱心愛護、致有此良好收穫、日昨在縣署禮堂、於各街村滋止後、分行發給表彰狀、並行賞與獎金、以資鼓勵、則今後之道路、必益趨於完固之途云、

協會調查孤孀 謀收容之方法

【本溪】協和會縣本部長、關慶琨氏、茲以本部公函第五一號、通知縣下各委員、調查孤子孀婦及赤貧子女、列表於三月五日前報告、以期早日救濟、而免凍餓之害、茲將收容條件列後、一收容資格、是凡孤兒、不分男女、年歲五歲以上、十五歲未滿者、一律收容之、但有親屬保護者、雖五歲以下亦可、父或母如有盜疾、或勞動不可能者、極貧苦之子弟、具有前項年齡者亦可、男子爲國捐軀遺留無衣無食之孀婦、或其他一般有認爲收容之必要者、收容人數、約八百名、新京總會不能容納時分收於各縣分會內、經費、被收容者之衣服被褥鞋襪等、由慈善會備製之、被收容者之旅費、由慈善會員担負之、

全市張防衛陣 因昌圖發生天然痘

【開原】於朝鮮華北方面突發痘禍之下、我滿洲各地、各衛生機關聯協之下、防止天然痘之來襲、不意於全國緊張中、而痘禍突降於昌圖舊附屬地、且爲日本人某有力者罹患、開原各機關於驚駭中、官民協力張開防衛之陣容、深望市內各家庭、各邁期前往種痘云、

對街稅之申告 希望早提日出

【開原】開原街公所、對勤勞所得、及營業狀態之申告、希望各會社、及個人早早之提出、特組成關於開原街稅賦課標準事項之委員會云、

郵政儲金一億圓突破 錦管理局表彰功勞者

【阜新】阜新郵政儲金、經該局職員等、努力勸導、業已一億圓突破、錦州郵政管理局、爲獎勵計、表彰功勞者、阜新地區協和會、事務長平田一郎氏、對於郵政儲金、極力勸誘、致使阜新郵政局成績優秀、今次業受錦州郵政管理局、特別表彰、又局內儲金辦理者、張世助、因成績優良、亦受表彰、當此非常時局下、似此獎勵、則富國强家目的不難達到矣、

協和會第二次人事調動（續）

通化省本部辦事部員　武末章
命通化省本部青少年班長
牡丹江市本部辦事部員　成定忠義
命牡丹江本部指導科指導班長
牡丹江省本部指導科長部員　藤田甲子太
命牡丹江省本部指導科機動班長（兼）
牡丹江市事務長事務署理囑託　佐佐木文哉
命牡丹江市指導科長事務署理（兼）
牡丹江省寧安縣本部辦事部員　高守山
命牡丹江省寧安縣本部指導科長
牡丹江省本部囑託　加藤政夫
命牡丹江省綏陽縣本部事務長事務署理
東安省本部辦事部員　山路香士
命東安省本部指導科機動班長
北安省本部辦事部員　片山峰
命北安省本部指導科指導班長
北安省本部辦事部員　齋藤重德
命北安省本部指導科青少年班長
濱江省本部辦事囑託　土井匡已
命北安省本部指導科奉公隊班長兼北安地區本部奉公隊係
北安省本部指導科長部員　河野登
命北安地區本部事務長（兼）
安東縣本部事務長部員　山崎清一
命綏化縣本部事務長
北安省本部辦事囑託　清木幸雄
命海倫縣本部指導科長事務署理
延壽縣本部事務長部員　高下定二
命依安縣本部事務長
興安東省本部指導科長兼事務長代理部員　村上正雄
命興安東省本部指導科指導班長（兼）
興安東省本部辦事部員　安藤政雄
命興安東省本部指導科機動班長
興安東省本部辦事部員　綾部才次
命興安東省莫力達瓦斯旗本部事務長
中央本部企畫局辦事部員　石田紅吉
命興安東省索倫旗本部事務長
興安南省本部指導科長部員　久保田忠雄
命興安南省本部指導科指導班長（兼）
蛟河縣本部辦事部員　岩波孝弘
命興安南省本部青少年班長
興安南省本部辦事部員　松尾穗積
命興安南省通遼縣本部事務長
興安南省本部事務長部員　今吉均
命興安南省科爾沁右翼前旗本部事務長（兼）
興安西省奈曼旗本部辦事部員　池田正式
命興安西省本部青少年班長
興安西省本部辦事部員　巴齡
命興安西省開魯縣本部事務長
林西縣本部辦事部員　崎山博吉
命興安西省林西縣本部事務長
興安西省本部辦事部員　日高泰三
命興安西省奈曼旗本部事務長
興安西省本部辦事部員　三小田新一
命克什克騰旗本部事務長
興安北省本部指導科長部員　筑紫平藏
命興安北省本部指導科指導班長（兼）
興安北省本部辦事部員　中村盛久
命興安省本部青少年係
興安北省本部事務長兼庶務科長部員　矢口勤
命海拉爾市本部事務長（兼）

二次人事更動 追加十六名

【新京專電】協和會第二次人事更動、曾誌本報、茲復發表下列十六名之追加者、合所更動之一百四十一名、於是共達一百五十七名矣、原令如下、

三江省本部辦事部員　重岡材輔
命三江省本部附兼指導科
三江省本部指導科部員　德永常
命三江省本部指導班長（兼）
三江省同江縣本部事務長部員　高木昇三
命富錦地區本部事務長
三江省本部庶務科長部員　本田辯三
命三江省樺川地區本部事務長
三江省本部辦事囑託　櫻井紀
命樺川地區本部都市指導科長
方正縣本部事務長部員　江尻孫左衞門
命三江省樺川地區本部地方指導局長
三江省本部勃利縣本部辦事部員　岩熊正一
命三江省本部青少年班長
富錦縣本部辦事部員　李眞化
命富錦縣區本部指道科長
興安南省本部辦事囑託　王承傑
命依蘭縣本部事務長事務署理
依蘭縣本部辦事囑託　高橋義雄
命依蘭縣本部指導科長
三江省源原縣辦事部員　澤田一敏
命湯原縣本部事務長
樺川縣本部辦事囑託　豐福勝馬
命三江省本部指導科奉公隊班長（事務署理）
湯原縣本部事務長部員　池端敏
命中央本部附
三江省本部辦事部員　若野透
命濱江省本部指導科青少年班長
拜泉地區本部辦事部員　岩波邦明
命北安鐵驪縣本部事務長
中央本部輔導部動員科主任　櫻井慶八
命北京駐在（完）

大連特刊

第二四八號
盛京時報大連支社 大連市榮町二番地 電話二一九六五五番

州內選設祭祀田 每歲收穫神饌米 農會之紀元記念事業

關東州農會、爲皇紀二千六百年記念計、今年春特於州內選擇適宜土地、設爲祭祀田、用以謹作神饌米、供奉於州內各神社、同祭祀田之耕種、由農民及農會奉仕勤勞、每歲初穫之米、獻爲神饌、此爲關東州內最初之創造、用表州民敬神之觀念、關於祭祀田之面積並一切、現由農會計畫云、

增進生徒健康

學校教育中之兒童生徒衛生問題、值此時局下、極爲重視、關東州廳當局對兒童生徒之保健問題、因關國民體位之向上、人的資源之確保、故對於此項衛生施設之强化、久在研究中、且已得有成案、只待目下華北旅行中之三浦長官歸任後、將於三月中旬、參集學校醫、學校齒科醫、學校長等關係者於一堂、開催一大學校衛生協議會、以資有所興革而謀生徒健康之增進云

縣行考試教員

【台安】縣公署、教育股現以鄉鎭興校、年加增多、而教員甚感缺乏、於日前佈告、招考教員、於本月二十三日、實行考試、計報名者、二十五名、擬取十名、以應急用云、

槍後州民肅正實績 去年行政違反數減

聖戰第三年、州內警察當局、以確保槍後治安爲目標、施行肅正取締以來、成績堪稱良好、去年一年間摘發之行政違反事件一萬六千二百四十九件、比前年之一萬六千四百九十五件、減少二百四十六件、而警察犯處罰令取締者六千三百九十件、營業取締違反者九百三十五件、藝妓酌婦及雇婦女取締違反三件、料理店、飲食店會宿店等取締十九件、他如理髮業、醫師規則、興行業等取締違反數、皆比前年減少、藥品業、建築取締、畜犬取締、麻藥取締等、却比前年增加、此外如特別法、即治安維持法 違反者皆無、關東州阿片令違反去年二十九件、前年八十一件、減至四分之一、惟時局犯之外國滙兌管理規則違反百三十三件、比前年百二十七件却增加六件最後去年春發佈之暴利取締違反者至去年末摘發七十七名、統觀各種犯罪之狀況、可見檢肅正之實績云

一月中暴利違反者 摘發二百零五件

經濟警察當局調査、一月中暴利取締違反者總計二百餘件、內別如下

△暴利取締規則違反日本人二件、滿人百一件
△小麥粉統制規則違反日本人一件滿人十八件
△關東州臨時輸出許可規則違反滿人二件
△同原棉及棉製品統制規則違反日本人五件、滿人二十四件
△同原皮配給統制規則違反滿人八件
△同鐵鋼類統制規則違反滿人一名
△同原棉取締規則違反日本人一件、滿人三十九件

計日本人十一件、滿人百九十四件、一個月間總計摘發二百五件、其中處分注意百二十九件、說諭五十二件、戒告九件、送局十二件(二十五名)云

麥粉實業組合 必將再加改組

關東州麥粉輸入配給實業組合之結成、其目的爲使州內麥粉、圓滑配給、惟該組合未能充分運用、一以致招來配給上之不圓滑故該組合已至於再置檢討沮上之命運、再基於前已發表之關東州貿易統制要綱、爲適應於新情勢、又有改組之必要、是以廿四開催之該組合理事會席上必有最後之考究、綜合關係方面之意向、爲圖配給圓滑、現組合當然要改組擴充與强化、由組合之計算、一手辦理輸入、同時對於配給、亦將分割地區實施配當云、

經濟員街頭總動 檢查途中配達品

大連星個浦方面一般不良雜貨商、每乘當局監視之不備、對於各家庭購買之石炭及粮米等、配達時乘機盜取、或發送時故意減少斤量、如米之一斗、減至八升五合、或石炭一袋、六十二基羅、減至四十基羅、各家庭間、雖時有非難、然皆由於檢查不便、惟有忍受損失、沙河口署經濟係、有鑑於此、近以經濟員總動、於各街頭備以度量衡、對諸運搬之配達品、隨時檢査云、

鮮人窃賊被捕

【開原】原籍朝鮮安北道定州郡德彥面、現住所西豐縣大營村玉樹屯金俊範、在西豐有盜竊行動、經開原而向故鄉逃走、本月廿日午后七時頃、於滿鐵驛待合室、被警護隊逮捕而引渡于開原警察署、廿三日由西豐金警尉來開向西豐運行云、

牛乳使用着色瓶 當局決定不許可

最近因煤炭飢饉、與製瓶苦力之不足、大連牛乳配達使用之玻璃瓶、生産力驟行低減、加之近日用瓶數目激增、而一日之間平均破損數目、不下千餘、因此牛乳配達上、一時陷入不可能之狀態、該業者爲打開難局、意欲暫時使用着色瓶、以代從來之純白瓶、但向大廣場署申請使用許可之後、該署衛生係與州廳衛生課協議結果以着色瓶不特不合於牛乳營業取締規則、且於牛乳變質之識別上、亦非易事以故決定不許可云

受乍寒乍熱影響 感冒症大猖獗 學校兒童缺席激增

入冬大寒以來、州內氣候、以零下十四、五度之嚴寒、持續多日、但最近因春到人間、又復突然溫暖異常、似此乍寒乍熱、遂惹起節氣之流行感冒、大爲猖獗、大連市內、近日不問大人小兒、多有染患、以致大連醫院及其他各病院、一時又告人滿之患、而各小學校之兒童缺席狀態、一日將近百名之多、日來雖稍見恢復、但較往日、仍占二倍至三倍之缺席數、此次感冒症狀因係季節的感冒、並非惡性、但一經感染、喉痛可畏、故須加意豫防、茲據大連醫院小兒科所談、最近兒童感冒之多、自係因上月之嚴寒、反日下之溫暖、有以致之、其病狀、因係侵及咽喉部、故有激咳、發熱期間、不至很久、但較大之兒童、多有傳爲黃疸者、此不可不加警戒、惟就全般的觀之、非惡質的流行感冒、不過季節性之風寒所致云、

大車軋斃幼女

【泡子】本驛、於昨念三日、下午三時許、有本村所屬、怒河土屯、農戶王喜龍家、農用大車一輛、搬運城土際、行抵本鎭街中、車夫停車購物中不悉何故、車馬驚逸、適逢路東住戶、商人張洛文之長女、年十五歲、出外時、正與驚車相衝、裹入車底、被軋頭部身死、經報警力勸驗、確係被軋身死、今已備棺暫停、呈報上峯、如何容訪再誌

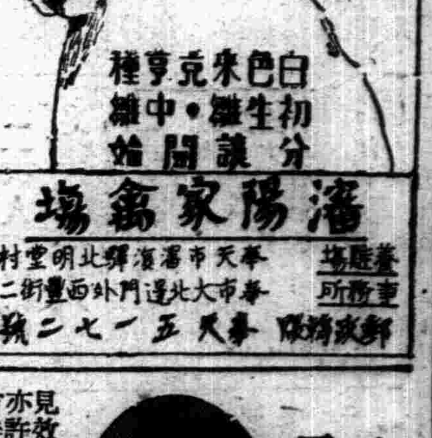

瀋陽家禽場
事務所 奉天市瀋陽驛北明堂村
養雞場 奉天市大北邊門外西豐街二號
郵政振替 奉天五一七二號

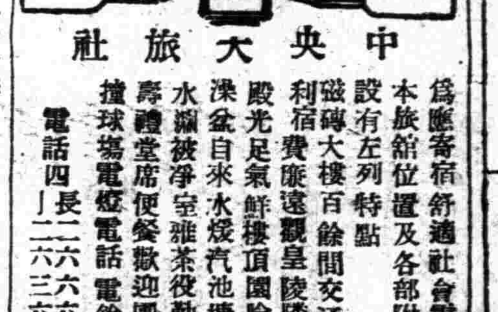

中央大旅社
爲應寄宿舒適社會需要本旅館位置及各部附業設有左列特點
磁磚大樓百餘間交通便利宿費廉遠觀皇陵隣金殿光足氣鮮樓頂園臉盆澡盆自來水煖汽池塘圃水灘被淨室雅茶役勤喜壽禮堂席便餐歡迎團體撞球場電燈電話電鈴扇
電話四長二六六六三六六番

兎
當此毛皮缺乏時代養兎是最有利的副業因其飼養容易食料簡單任何家庭都很相當在日本人家庭中以養兎爲副業者很多無不獲利甚厚我國產業當局近來亦極力提倡惟飼養者多感有二種困難一者優良種不易買二者殖生多無處賣是以大好副業未能普及本場有鑒及此不但因價出讓自場殖生之優良種兎而且受官方囑托大量收買有志副業者望早着手勿失良機詳情備有說明書函索附郵票四分即寄
郵政振替=天五一〇五番
奉天種兎場事務所(地址=奉天市大東邊門內)
飼育場=奉天市小東邊門八家子(距邊門約五里)

鳴謝良藥救人
啓者鄙人因受潮濕肛門刺癢並未戒意致生出小泡破時流出膿血腥臭難聞坐臥不安非常痛苦經西漢各醫調治受盡針刺苦藥皆未見效幸經友人劉君介紹購服奉天大西關大街下頭路北張三多堂藥店之特效藥化痔土龍散外擦化痔膏未及六七天果然大見奇效痛止濃消現在霍然如初行動照常復又介紹親友二人均經該藥治愈因無以可報謹登報端鳴謝鄙確見該藥治愈者謝函業多該堂售賣補腎健腦黑色大補丸婦科專藥調經活絡丸均確知特別有效故爲同病者介紹耳
奉天小西關同善堂前胡同門片十三號 方國卿啓

久患的沉痾經血不調病及服良藥霍然除根

啓者敝人是個久病之纏數載醫治不效所患的病是經血不調的病在未結婚時已經沉不準的病後來像以是結閉敝人幼年前尚未注意加以白帶一年婚以後屢次診治不見至比一年重以後屢次經血亦許兩月一次經色不正見效所有的病比前更厲害並亦許一個月見三次五次白帶甚多有時淡紅有時黑紫小腹膨脹累積成塊腹內時常疼痛每至經水一見小腹疼痛更重手足麻冷腰腿發疼四肢無力稍一行動虛喘心跳心口也疼加以嘔吐倒飽飲食無味午後發燒時常頭迷頭痛而黃體瘦連肩帶臂筋骨全疼敝患這樣病症前後足有十四五年所經各醫治療加上東西各國成藥用徧花的金錢若干吃藥無數對於敝人之病未減分毫敝想今生有此惡病不能治好矣幸有儐夫之友于勝魁君到敝家串門見敝病兇險症謝君說他們櫃上財東的內人患經血不調是由國瑞藥店買的婦科藥名叫福康育吃有五盒就好了敝得于君之言即向國瑞藥店去函購來三盒以爲得此良藥惡疾除根敝服一月有零果然遂愿將我所有諸症完全好了回想數載之沉痾眼看生命難保危在旦夕夢想不到遇着于君貴人介紹國瑞藥店約良救我餘生感何爲報故將好病之後的照片與前得病經過之詳情同登報端畧表意爲介紹女子同胞們有患經血不調者請速購此藥不悞並福康育每盒國幣八元四角外埠函購有郵費二角注意購藥地址奉天市小北城門外西頭電車路北國瑞藥店便是
感謝人 吉林市富餘胡同門片十三號 常淑賢謹啓

四年痰咳肺病頓然若失
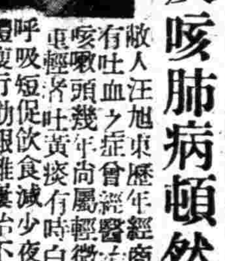
敝人汪旭東歷年經商勞心過度染有吐血之症曾經醫治好嗣後即見咳嗽頭幾年尚屬輕微後來愈咳愈重輕者吐黃痰有時白沫重者帶血呼吸短促飲食減少夜不安眠面黃體瘦行動艱難屢治不效屈指四載於茲矣心中焦灼莫可言狀去冬友人由奉返家相邀叙茶適敝正在病發際詢及病原幸蒙指導奉天國瑞藥店之益壽丹治肺咳嗽最有神效敝試服即向該號去函購來兩盒服後果然咳輕痰少連服一打舊症頓然若失迄已半載有餘並爲介紹男女老幼有患肺病咳嗽者速購服此藥必能除病苦益壽丹每盒十二付國幣五元函購加郵費二角注意購藥地址奉天市小北城門外西頭電車路道北國瑞藥店便是
感謝人 齊齊哈爾北大街 汪旭東謹啓

鳴謝 靈藥治愈 肺病吐血 經閉乾血癆病 久年羊角風抽
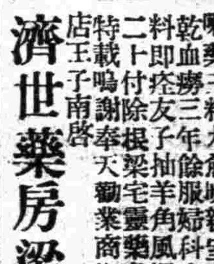
家伯患肺癆痰喘咳嗽代血二年之久時下危急眼見無救後購濟世藥房梁宅肺癆咳嗽藥三料大愈晚親友之女室女患經閉乾血癆三年餘子抽羊角風服梁宅婦科之病即痊除根梁宅至寶丹二十付危症救星特載鳴謝奉天勸業商場企業商店王子南啓
售藥處 奉天大東城門內北崇行胡同 濟世藥房梁宅

新青年
月刊雜誌
內容 政治 經濟 論文 小說 雜俎
全國唯一之大衆雜誌
發行所 新青年社
奉天和大區三經路九緯路

秀巖醫院
診療科目 內科 小兒科 外科 皮膚科 花柳科 慢性麻醉品中毒
院址清靜庭院寬濶病室設備完善暖氣浴室俱備隨意住院
院長醫學士 邱峻
院址奉天商埠地北一經路八緯路口

女子謀職良機
日文打字 英文打字 漢文打字 日語 簿記
全部同時教授 限四個月卒業
優待外城學生 隨時免試入學
期滿考試及格 本院代荐職務
幸勿錯過良機 食宿均屬方便 立志求學勿疑 現在減費期間
省長認可 奉天漢英女子打字學院
函索招生簡章 請附郵票二分
地址奉天市大南門裡工部衙門胡同

滿洲高等簿記學院招生
開學日期 三月十一日
招收額數 速成科六十名
修業科目 簿記(商業、會社、銀行、會計學、商事要項、法制經濟、商業算術、珠算)
遠道學生設有宿舍、備有簡章函索附郵票貳分即寄
奉天市瀋陽區小南街四段一〇四號(バス小南邊門下車) 電話四一三四五〇番

パピリオクレーム
近來寒風侵襲用黏厚而硬的雪花膏、面部肌膚是否亦感粗硬、
A用普通巴尼新古者(男孩用亦可)
B粗糙性肌膚者巴尼新 各八角、
C白粉下用一圓
拍必麗雪花膏
【29】

人造乳
人造乳是下奶的藥水 藥力准確婦孺皆知
永年西藥房 總代行

雀斑
立退雀斑藥是驅除雀斑面皰粉刺黑癍白癍之要藥
永年西藥房 發行

大連汽船出帆
▲開往青島上海
△奉天丸 二月廿九日
△青島丸 三月三日
▲開往天津
△天津丸 二月廿七日
△長平丸 二月廿九日
▲開往龍口
△龍平丸 二月廿七日
上海航路上午十一時開船改爲正午
一台灣航路下午四時開始改爲同五時
芝罘威海衛濟津雄基船票發售處
日本國際觀光局奉天支局大和旅館出張所城內分所
電三一四六一一
哈新局京濱本觀光各

阿波共同汽船出帆
▲開往芝罘威海仁川
△和源丸 二月十九日
▲開往天津
△長山丸 二月十六日
▲開往芝罘
△第十八同共丸
▲開往仁川鎭南浦
△長山丸 二月廿一日
電話二五〇〇一番 阿波共同汽船會社

大量出產青絲水菸
本廠自開辦以來近週年頗受各界好評故銷路日廣現爲投好主顧堅定認識起見不惜工本加細研究精益求精質味較前尤佳價且公道請光顧諸君認明源字金星商標庶不致悞
營口永吉街五十七番地
源盛昌製菸廠謹啓 電話番二一三六

南滿飜譯學會招生
▲本學會爲滿洲最高日語專門研究所
▲本學會爲各般語學試驗準備之學府
康德七學年度報名截止 陽二月二十六日開學 陽三月二日隨到隨試
△實習部 午前班(初等、中等、高等科、專攻科、各前期) 午後班(初等、中等、高等科、專攻科、各後期) 夜間班(初等、中等、高等科、專攻科、各前期、各後期)
△函授部 甲班 乙班(高等科 專攻科程度)
▲嶄新而懇切之教授早有定評
▲遠道通學給與乘車割引證及定期乘車證
簡章索附郵四分即寄 校址奉天南二經路南頭 電話(二)一七八八番 轉賬奉天二八〇九番

張氏瘡藥……治小兒瘡癬積聚停食痞塊

羚羊清毒散……治嬰兒瘢疹瘟疹流行時疫

天興元百貨店
奉天北市場二拾六緯路

使肌膚白嫩美麗新劑

婦女們最討厭的點不過雖然拍粉仍是黑晴但是假使這樣略用手術肌膚就可漸漸的美麗了這個就是用麗王洗顏雪花膏早晚二次洗面因爲麗王洗面雪花膏含有多量之克勞固及硫黃所以能極快的使肌膚美麗
【麗王洗臉雪花膏】於滿洲各組合賣店及有名藥店・百貨店・化粧品店・均有代售・倘遇貨物售罄時節・若直接向本舖定購更表歡迎・定必速寄上
日本東京市神田區小川町ビル レオン商會(振替東京八〇三番)
麗王洗臉雪花膏
レオン洗顏クリーム

路氏 理肺丸 咳嗽痰喘經年肺癆 經帶丸 月經帶下胎前產後
老年咳嗽冬春痰喘能令人廢衰能令老年人速其死嗄肺病們可怕惟有隴西氏理肺丸是肺病咳嗽是多的惟一保障是喘息奄奄待死的肺病痰喘患者諸君請速購服適應症肺癆痰喘生命線嗽老咳吐血各期肺病本丸是以上各病必須品
定價大盒二十丸國幣四圓 小盒十丸貳圓 備有說明函索即寄
總發賣處 奉天大西邊門外鴻育堂
適應症月經不準月經閉止經行腹痛胎前腫滿赤白帶下白濁白淫胎前嘔吐習慣流產腰腹疼痛產後腹痛產後發燒腹痛咳嗽蓐癆虛羸子宮疾患乾血癆病一切虛病本丸爲婦女病有特效的惟一療法是未婚女子的調經劑特無恐婚後怡前產後的安全生血劑
定價一盒半月量國幣三圓
代理店 大連市德記伶棧、遼陽咸春堂、鄭家屯德豐會、新撫順新華藥房、德惠縣華西藥房、拜泉吉慶昇、安東東益增、遠撫順新站義和誠

奉天日語學院招生
科別 高等科 中等科 初等科
開學 現已開學・三月十九日以前逐時入校
【有卒業証書者准許免考入校】
校址奉天小西邊門外總站北大紅樓
【入學另有詳章函索附郵二分】

淨除百毒!奏効如神

臉和身體的肌膚上常不斷起些大小不一的疙瘩、而又頭疼、眼花、眩暈等症、那就是因爲身體裡的染有毒素而所致、但若服「買症用毒掃丸」實可奏以偉効妙驗、能將那些症狀、必漸自的掃除、却得爽快的精神、活潑的恐態。
本劑的偉効、不論毒素的多寡、病根的深淺、雖於血行、周流潛身、將遍住於血管壁、和毛細管等處之梅毒菌、亦能軟化抽吸、而剷除病巢、所以梅毒菌之發見者「沙吾淨」博士、曾有一言。
空聞誠不如一實驗、凡有毒患者請先試用一小瓶、見効之後、可再繼續服用而剿滅人類勁敵民族梅毒、以費一身一家一國之昌隆吧
適應症 初期梅毒・潛伏梅毒 慢性梅毒・遺傳梅毒 魚口便毒・疳瘡 動脈硬化・甲狀腺腫
全國有名藥局均有售
毒掃丸
山崎帝國堂

經濟與產業

滿半島人同胞 滿洲開發之現况 (1)

序

今日稱百萬之在滿半島人、追與九歲、從事水田耕作、間島省及東邊道並全滿各地有進人、俱與謳歌樂土滿洲、光輝的更生之第一步、爲出發、然、觀半島人之滿洲移住之歷史、過去數十星霜之間對是等半島人同胞、中國官憲之誅求及各種之壓制、熾烈之度得窺知、

殊迫滿洲事變前、殆不受國家之保護、至如無藉之民、於冷遇下、由東北軍權受極端的壓迫、貪欲不知飽、由中國地主、受苛酷的搾取之實、更滿洲特有之馬賊迷漾不逞之無賴之徒、輩受無慘之迫害、眞沈淪窮乏悲慘之底矣、

於該極度之窮迫及不安定之境遇下、半島人同胞、漸次呈心身之荒廢、喪失貯蓄心、派生依賴心、全無自主獨立之意氣、遂遊惰放縱、絕救出之途、

然光輝的建國以五族協和之國是與公平無私之恩澤、對鮮人同胞、甦生之第一步、使發出、數十百年之往、昔以來入間島地方、東邊道或安奉綫地域有所謂既住鮮農之存在叉沿最近國策之線依滿鮮擴殖之手、移住之集團開拓民之生活中亦得認知、今茲回顧半島人同胞忍從之幾十年而想起於日光輝的成果之現狀、蓋俱與吾人同胞之實務爲一喜悅、

在滿半島人、普通一口稱百萬、併之勿論非正確統計數字、交通頗不便之僻陬地無何等之聯絡、叉無統制、悉爲散在之現狀、故其正確調查係難事中之難事、實彼等同胞之勇敢與强力性絕筆舌、

避遠數百里之山地帶建設之蘆葺小屋、是爲其安住之住家、叉島類不飛之嚴寒之北滿、營營流汗之白衣人之勤勞、爲今日開拓民之現狀、是等非稀有之光景、滿洲地方旅行者於意外之地發見家屋驚異之場合非鮮少、然是係現在調查未整之半島人同胞之實際故在滿半島人百萬之稱已數年前之過去、今日、期待百二三十萬或二百萬爲推算可能、

在滿半島人之人口狀態

在滿半島人之人口、依昭和二年末之日本大使館發表戶數一九三、五五四戶、人口九八八、九五九人、試比較滿洲事變前設之各三年間之半島人入滿之增加數如次、

△滿洲事變前三年間之增加數
昭和二年末五五八、二八〇人
五年末六〇七、一一九人
右三年間之增加 四八、八三九人
一年平均增加 一六、二七九人

△滿洲事變後三個年之增加數
昭和八年六七三、七九四人
十一年八八八、一八一人
右三年間之增加 二一四、三八七人
一年平均增加七一、四六二人

即事變後之入滿半島人數比事變前、實爲驚異的、呈示四倍以上之激增、更此處數年間、樂土之治安確立及明朗滿洲之順調的發展因當局之理解與同情、必該統計以上之實數、想察由半島內之移入、而在滿半島人之分布如何、從事生業如何、又生活的享樂之程度等述於後、而對其分布狀態、概略記述、距河川之處、有國境、數千年來朝鮮與相接之間島地方係全滿隨一、依昭和十三年三月調査、達四九二、四九五人、次奉天省之一一八、四八〇八、吉林省之三七四、七六五人、牡丹江省之七三、三二九人、通化省之六七、四〇六人、安東省之四三、一七四人、濱江省之四〇、七六二人、其他三江、龍江、興安、錦州、黑河、熱河之各省內爲散在、

該同胞之生業農業爲第一、一、一四七、二一六戶、在滿半島人會戶數中約七成六分、觀地方別、爲間島、南滿、北滿之順位、商業約七千戶、官公吏二千其他日傭人約一萬戶、商二百戶、銀行會社員二千戶飲食店業千五百戶、教員千三百戶其他職業約五千戶、無職約三千戶、右中日傭人約一萬戶之大半、概於農、繁期受農家之雇傭、從事農耕、在滿半島人之約八成係農民、

半島人之滿洲移住之沿革

京圖綫、梅輯綫、或安奉綫旅行者之耳目中、必然映象深者、間島省中朝陽川、龍井、延吉等、歸附近或市內等黃色及白赤之朝鮮服者散見、受一種特有之歡柔之觀感、特間島省之朝陽川、明月溝、龍井、延吉等、殆悉係朝鮮家屋、其全部可稱半島人、

原來間島省往昔清韓兩國之中立間爲曠地帶、久禁兩國人之居住、清之道光年間以來、朝鮮人之越江耕作者、利用其地利的關係、迎次爲增加居住其後大部選延漢人種日本人有發展總合約六〇四、九〇〇人中半島人約七成佔四七萬、全滿中爲半島人稠密之地帶、

按半島人之滿洲移住初以人參採取、爲目的、豆滿江岸並鴨江岸地方漸次呈發展、

依所傳、淸代康熙帝建立白頭山定界碑、努邊疆之防備早已相雜鮮人越境間島地方、爲所謂朝耕暮歸之鮮農、爲營農耕、當時之生活、次經過春耕秋歸之開墾時代漸次呈定住移民化、

滿洲大豆化工學業 決準特殊會社設立

【新京】爲豐富的滿洲大豆原料之大豆化學工業之急速確立之起見、政府豫企圖滿洲大豆化學工業會社之設立、進其要綱案之審議、今次決定最後案近爲創立、該社資本金三千萬圓係準特殊會社、大豆專管公社出資一千萬圓、資本之導入、大豆處理能力爲年十萬噸之ゼイシ爲原料對不燃性假象牙及人造羊毛之製造、傾注主力大豆油工業共他之各種副產物工業亦同時經營、原則上抱括親會社之一貫經營特殊加工業設立子會社、鑑大豆化學工業之現狀、暫設立試驗工場謀工業化試驗內地側業者、參加希望者、達鐘紡、東洋紡、昭和產業、大日本假象牙等七八社、該業者之資本技術之參加爲期待、

滿炭資本增加 三億圓之開拓資金

【新京】滿炭、對處日滿兩國之煤需給、於七年度加六年度之實績七百萬噸、更企圖四百萬噸之大增產、隨伴之、七年度所要資金加六年度、事業費二千萬圓、達一億九千萬圓去年度增資金一億二千萬圓、已以本年一月爲徵付、徵收、爲七年度資金調達之起見近斷行一億本金改三億圓、該增資七年度金額增資、八年度更爲行大增資、又爲今次之增資爲機會、對今後之大增產計畫遂行、爲萬會社之起見、決重役陣之强化副理事長一名之增員亦爲內定、又最近匯無匯輸出防止策、謀匯管理制之改正强化、大概期四月一日爲實施之方針、

麻袋代用包裝品 紙袋包裝之研究

【大連】於麻袋飢饉之際、代替滿洲特產之包裝者、關係各方面均爲考究、十恰東洋紙器株式會社取代締役岩本忠三郎氏、二十八日乘黑龍丸爲來滿、替麻袋無紙袋以外、時節爲注目、即依同氏之談紙裝輸送、現三井物產支店之輸送中、各方面爲注目之點、紙袋、如船會社豫想、航海中船艙內之轉展、裝貨方法研究之場合、充分之防止爲可能、麻袋包裝量比麻袋包裝量、呈半減、即比麻袋百四十斤、七十斤包裝之場合因輕量裝貨中不要手動之必要、價格亦一袋二十錢爲頗低價、右紙袋更得別途活用、資材雖不充分、得麻袋代用之使命、同氏推獎紙袋使用、對滿洲關係者爲折洽、

鮮滿拓植 定時總會

【京城】鮮滿拓植、自二十八日午前十一時半、於京城開催第四次定時總會、今期諸決算案並利益金處分案承認之件爲可決、今期股東紅利二分、增決年六分、

對低物價政策 藤原商相之聲明

【東京】二十七日午後之衆議院稅制改正委員會席上長廣氏（民政）發緊急質問、關於藤原商相之適正物價政策商相之所見、對之藤原商相大要述如左、

爲必要物資增產之起見公低價格之提高不得止、適正物價形成之際公定價格有物資低下之份、於全般的係低物價政策之破壞、具體的方法者如左、

一、生產及經營之合理化、
二、配給組織之改正、
三、消費規正化、
四、關於切符制配付、於場合、有實行之必要進準備、
五、通貨方面努構買力之吸收、

輸出人絹製品 阻止國內流用

【東京】關于輸出人絹製品之內地流用調查、商工省從來印章押捺之登錄制度之內容未納稅手續法之使用等、努關係團體之自治的統制、今回法的基礎、對內地流用阻止期完璧基輸出入品臨時措置令省令「輸出人絹絹製品配給統制規則」廿八日公布、一部規定（關于商轄組合員之輸聯組合員及特定）以外之配給禁止之規定除第十二條自三月一日爲實施、

關東州臨時資金調整令 自三月一日一部改正

【新京】關東局、即應滿洲國側資金統制令强化、決關東州臨時資金調整令之一部改正、二十八日以關東局令第十號、公布改正法令自三月一日決實施、改正要旨如左

一、關于金融機關之事業設備資金貸付許可之限度自十萬圓迄五萬圓爲低下、
一、有價證券之應募承辦或募集取扱、要許可之限度、爲自十萬圓迄五萬圓、
一、會社設立增資、合併、目的變更、未繳付股金之繳收叉社債之事後募集、認可或許可所要之會社資本金五十萬圓以上會社、改爲資本金二十萬圓以上之會社、
一、依自已資金、關于事業設備之新設擴張、許可之限度由十萬圓迄五萬圓爲低下、

滿洲火災海上保險 十二億六千餘萬圓

【新京】滿洲火災海上保險會社之康德六年度成績火災保險取扱數四十八萬六千餘件、保險金額十二億六千九百三萬餘圓、收入保險料三百六十六萬八萬餘圓、其他加保險金額收入保險料四百三十三萬五千九百餘圓之好成績、創業二年目、同社翌日年度之樑越諸準備金爲約百萬圓之豫定、爲保險會社、收無比額的好成績、詳細如左（單位件數金額千圓取扱件數保險金額收入保險料之類）

火災保險	四八六、九四六	一二六九〇三〇	三六六八
海上運動自動車保險	二三一〇八六	三一五五七九	六六七
合計	七一八〇三二	一五八四六〇九	四三三五

滿洲穀粉管理會社

滿洲穀粉管理株式會社掌理我國原料小麥及穀粉之全面的統制以麥製小麥粉專賣事業之運營該社役員如左、

理事長 奥平廣敏
副理事長 緘鼎壽
常務理事 佐藤義胤
理事 加藤明
理事 小松孝行
監事 王偶

大連小麥粉 販入難緩和

【大連】大連市內製麵業者、從來由雜穀商、依自由取引、購入麵解原料小麥粉、然最近因物價漲起、小資本之原料收買、呈頗困難化、於市內同業者間、爲其調整機關、希望實業組合之結成、二十日有當市之認可、今次誕生大連製麵販賣實業組合之誕生、而從來個個之業者由雜穀商之購入爲七圓九十五錢之小賣價、小麥粉、由該組合直接由關東州小麥輸入配給實業組合以七圓七十錢批發價爲共同購入、業者間注目之原料收買難以之爲一氣解決

緊要聲明

啓者敝畢作東天星姑店年前八月間開始營業福厚大街今因執事人畢富生根業向皇姑屯警署聲請通緝今因無力接辦潛逃號舖墊傢俱以及外欠賬目等完全兌與[illegible]業已將本營業今後關於富生粮店之一切債權[illegible]昌號畢榮昌號接收但對以前之債務等仍由原股負責[illegible]明

出兌人 畢作東 苗鳳[illegible]忠秀 李錫賓 于仲[illegible]學瑞 王玉生
接兌人 畢榮[illegible] 啓

緊要聲明

敝工作所等本年貳月拾參日聘請[illegible]師本多喬行爲常年法律顧問嗣後關於敝所等信用及財產上一切權益完全委任法律顧問代爲辦理恐未週知特此聲明

東大鑄造所 大陸工作所 東亞機械製作所 [illegible]東製作所
右代表社[illegible] 尹喜廣 謹啓

緊要啓事

本律師受東大鑄造所大陸工作所東亞機械製作所振東製作所等代表社員尹喜廣之聘爲常年法律顧問嗣後倘有侵害該所等及該社[illegible]之名譽信用及財產營業上一切權益者本律師負完全保護責任恐未週知特此聲明

康德七年貳月拾參日
法學士律師 本多喬行 啓
奉天市小西街二段二〇一號 電話(二)二一三四番

尋人廣告

散啓者敝之四弟伏文華年二十四歲於今正古曆初八日外出未歸臨行身穿青布棉袍青棉褲如有知其下落者送信而獲者酬國幣二十元能將本人親送來者酬國幣五十元決不食言
通信地址奉天小北街二段七號 振昌工廠 伏文濤 啓

【代理】 註册 呈請 意匠 發明 商標
實業部商標局囑託 動六等位 雲景 寶章
辦理士 中根齋
新京東五條通三番地 電話五三七七二番
代辦處 奉天小西關大街三益洋行 電話二二七三七號
奉天市大南關火神胡同門片三號周慶田

奉天 職業養蜂學院招生

一、科別 實務科三〇名函授科不限
二、資格 國民優級校卒業或有同等學力者
三、免試 有証書或有機關保㓗者隨時入校
四、校址 移轉於奉天市大北邊門裡雙全胡同
出品部 蜂種巢礎蜂具蜂蜜巢礎機（備有簡章目錄附郵票二分即寄）

招考繙譯通譯官廣告

一、採用額數 日滿人合計五十名
二、待遇 按甲種委任官試補或囑託採用之（俸給按學歷職歷及語學修得程度在可能範圍內予以優遇）
三、資格 1曾在日本國中等學校或滿洲國高級中學校卒業者或有同等及其以上學力嫺熟日滿語者 2希望採用爲甲種委任官者年齡限滿二十五歲以上滿三十五歲以下（康德七年四月末日現在）之男子但對於希望爲囑託者年齡無限制
四、考試 對於甲種委任官希望者施行
五、考試地 新京 奉天 哈爾濱
六、報名截止日期 康德七年三月十日
右記希望應試者須備履歷書添付照片逕呈國務院地政總局官房庶務科可也
詳細向報名者另行通知
康德七年二月日
地政總局

兜安氏利腎丸
屢年譽久 與日俱增
兜安氏利腎丸問世以來不下數十年之久者乎因其製做之科學化用料之純正其治療能力之實勝於雄辯之語盡人皆知况積累治療千萬患者所稱讚而與日俱增者非徒然也該丸爲溫和而功能直達患處主治腎臟失常背痛風濕水腫及泌尿器官失常等病
藥房均售
兜安氏西藥公司啓 上海江西路四八九號

兜安氏小粒通便丸

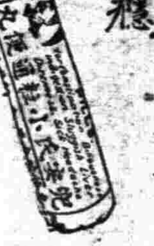

爲最完善之通便藥 兼具輔助消化調理胃酸之功 且藥性溫和久服無癮
LLP839

星星照片社 出品大宣傳

本社專攝各種明星影片京劇照片電影劇照美術明星書簽新出五色照片色彩美麗驚人並精製最流行歌曲照片玲瓏有趣眞是美中妙極技術精巧樣子頗多鮮豔清美麗玲瓏如蒙經銷利益格外優厚外埠函購郵寄敏捷所有出品均有現貨一經賜顧當即就可發寄不悞備有經銷簡章批發行單並目錄等承索即寄如要樣品請寄下郵票三角即寄全部珍貴樣品三百餘種（注意）玆爲便利外埠零購無經銷處者起見請寄來郵票四角五分即寄上三寸五色照片二張三寸本色明星照片二張四寸歌曲照片二張七寸明星照片一張並附送目錄行單簡章如要全部珍貴樣品請多稍下三角即寄一份下次再買就可隨意指樣定選（郵費）買足四角以上者一概不收郵票十足通用但以四分以內者爲限良機在邇幸勿錯過

奉天市瀋陽區 大北街二段一四四番地
星星照片社 啓

函授胡琴講義
樂界良友唯一專師 無師自通如有不會 詳細各種指導一切義務 保管成功
[illegible]

奉天鼓樓北胡魁章書局 奉天北街星星照片社 哈爾濱星衛廊市 新京星牌筆工廠 [illegible]
哈爾濱星牌筆工廠 奉天星星照片社

注意 此段剪下附國幣五角寄奉天北四號星星照片社[illegible]

天光電影院
二月二十八日 二十九日 三月一日
藝華影業公司出品 全部有聲對白
海天情侶
主演 袁美雲 王引

雲閣電影院
二十八日 二十九日 三月一日 演
新華公司名貴聲片
瀟湘夜雨
主演 高占非 王乃東 貂斑華 嚴月嫻 陳娟娟
每日正午十二時開 晚十一時止
開演前優待 票價兩角
有聲巨片 歌兒救母記 不日演

光陸 CAPITOL THEATRE
今日 二月廿八日 廿九日 三月一日 演
聯華公司名貴出品 有聲對白偉大巨片
新舊時代
主演 陳燕燕 尚冠武 黎灼灼 何劍虹
下期准演 少婦的瘋狂
南洋公司名貴出品 對白有聲艷情巨片
李綺年 黃楚山 主演

鍍金的城
聯華公司偉大出品 對白香艷喜劇佳片
今日開演（二十八日 二十九日）三天
主演 劉瓊 李琳 尤光照 殷秀岑
票價 樓上四角 樓下三角 軍警幼童半價
再期新片 華藝新片 女子公寓

國際劇場 GEKIJOO
今日演
一、滿映新聞
二、三星伴月
周璇・馬陋芬・主演
開演時間 每日循環開演
一回 1.00 二回 2.50 三回 4.40 四回 6.30 五回 8.20 終演 10.10
南市場 國際劇場 電話(二)一六二一番

今日開演 二月廿九日 三月一日
三星伴月
全部有聲對白歌舞新型超特豪華鉅片
藝華影業公司驚人傑作
周璇 馬陋芬 倉隱秋 主演
國際 GEKIJOO 奉天南市場 電話(二)一六二一

服用容易肝油精劑

新肝精 藥錠

貧血
結核
腸

各種車帶用
補帶機器

大車膠皮輪
及部分品

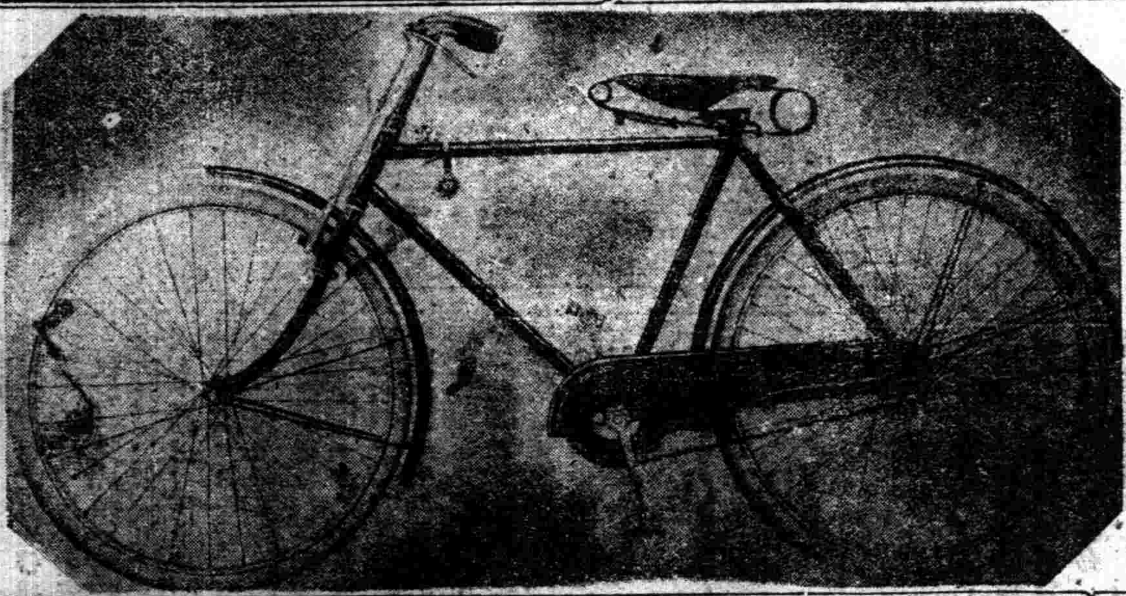

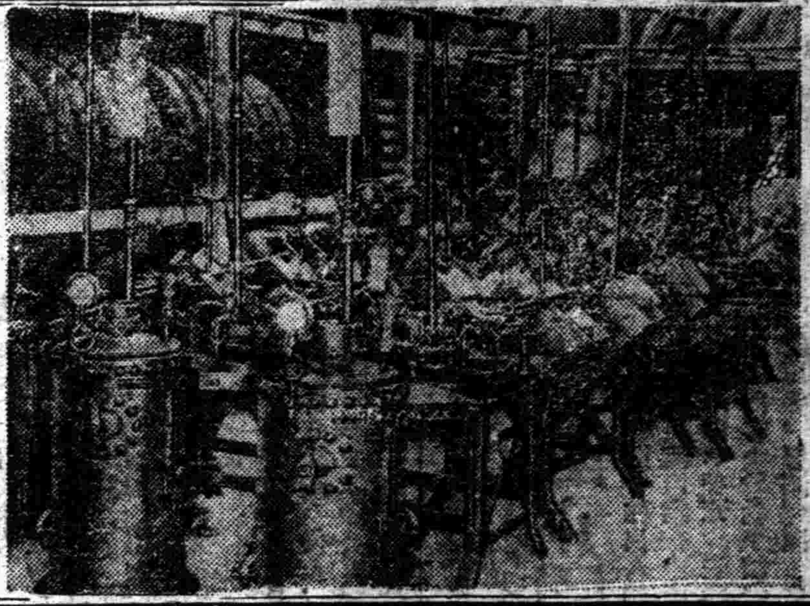

自轉車及部分品

批發

直輸入各種
自轉車
馬車膠皮輪
帶貨車
補帶機等

奉天大西邊門外南路
永和商會
電話二四〇六
三一九七番

Kawai Harmonica
鋼琴牌
河合口琴
新製品
各種入荷
河合樂器奉天出張所
ヤマト樂器店

舒肝健胃丸

◎平肝順氣◎開胃健脾
◎因氣因食◎各症良藥

此藥專治、男婦肝鬱氣滯、胃不消化、飲食停滯、時常打隔、嘔吐酸水、胃腸脹痛、兩脇攻痛、及日久心口疼痛、噎膈轉食、心腹病塊、瘕之痞積、氣逆、攻痛單雙臌症、因氣胖腫、食積、寒、蟲積、氣積及茶寒酒寒心腹各症、服之確甚功効、舒肝順氣、開胃健脾、閉鬱化滯、散積消聚、平肝導滯、散瘀強健胃病、潤腸通使、消除煩悶、舒暢氣血、通暢百脈、凡係因氣因食所患肝胃各症、無論老幼服之眞治胃病的良藥也
每袋定價國幣一元半打五元函購來郵費各不
埠均有經售不知直購可也
總發行所奉天鐘樓北
關東大藥房

亨得利
專信高尚鐘表眼鏡
奉天城內中街

壽年表行
專信高尚鐘表眼鏡

咳嗽嗎？那就用吧

效果　本位

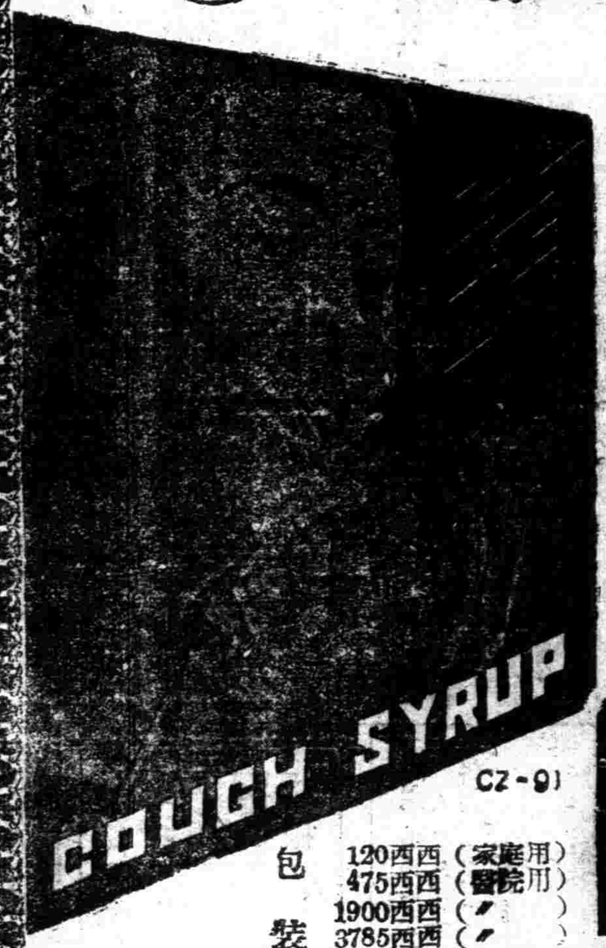

男女老幼•一至天寒風吹之冬候•最易犯痰喘咳嗽等呼吸器病•若不及時診治•則就慢治駐•漸入身體之衰弱•接踵可怕之氣管支炎•肺炎•百日咳•喘息等來襲•難免其苦楚矣•

〃克火息療〃•爲多年間全國大小醫院•樂爲備用之祛痰鎭咳劑•與其他咳嗽藥•大有不同•因無含有劇藥或痲醉成分•故奏發優秀之效果•其味非常清甜•雖有厭服藥物之小兒•亦喜服用之善藥也•

股份有限公司 柳韓洋行
大連• 美國洛山磯• 天津• 京城• 台北
滿洲國總批發處 大連市大黑町二九

祛痰鎭咳劑

克火息療

包裝
120西西（家庭用）
475西西（醫院用）
1900西西（〃）
3785西西（〃）

國產優良
純粹椿製

[illegible]香油

井筒香油

邇來頭髮……不知何故變爲紅色或者多生頭屑或者掉髮碎斷……這是因爲頭髮營養不足的關係呢
請就愛用含有多量頭髮榮養的井筒香油吧!!

代理店
奉天前田德商店

本舖東京
井筒屋香油店

質味俱佳

雙鶴牌

CVA-87